（中國郵政局特准掛號立券之報紙） （明治三十八年一月十三日第三種郵便物認可）

赤十字社申謝

本社前承大富貴茶園演劇助捐茲已由殷敏農君交到洋一百七十三元用特登報廣告以誌謝忱 赤十字社啓

滬軍光復軍收欵清單

茲承威炳炎君代募在忠信五元孫雙喜五元丁姓雙三元張子漢三元余圖騏二元倪行銅一元高延綸一元張晚卿五元 除分別給發收條外謹此登報誌謝

時報

EASTERN TIMES.

今天三張售大洋三分

時報 二千七百四十號

中華民國元年正月廿八日

舊歷辛亥十二月初十日

去年今日

鄂中有亂

中華共和促進會政事部同人公鑒

啓者討論政綱會今已擬定會期新歷二月初五日假座本事務所屆時請同人暨移玉同人中有未經擬政綱者亦祈速擬於初三日以前擲下爲禱 本部啓

湖郡女塾招生廣告

本塾教授各種普通科學及漢文英文其學級分上中下三級每級四年合於初小高小中學程度 學費每學期銀五元 膳費每學期二十元 年齡八歲以上 校址湖州北門內海島 開校陰歷正月十六日即陽歷三月初四日 另設 學專科 有志來學者於開校前至本塾報名可也

女界協贊會演西劇助餉

本會以戰事方殷軍糈孔亟特請留學歐美大學畢業女士編成泰西著名新劇定本月十六日晚八時半在張園演所得券資悉充軍餉幸愛國君子熱心來觀售券處民立報館時報館神州報館張園門口環球中國學生會及西門外本會事務所謹白

江蘇雄軍將校進行社廣告

本社擇於陽歷二月第七號陰歷十二月二十號在蘇州滄浪亭開成立大會選舉職員凡我同袍務請屆時惠臨恐未遍知特此廣告報名處請閱本社章程

滿夷猾夏始末記 出書

爲快以灌輸同胞闢忠君謬說也

自滿族原始至於滅亡共二百六十八年爲八編 附外記種種虐政及其自速滅亡之原因 祕史 宮闈醜態 通論 發明共和政體種種之利益 卷首並有孫大總統及諸偉人極精肖相念九幅用上白連史紙印十本一函實洋二元四角函購即寄郵費不加郵票通用 想共和國民必先睹

經售處民立報館及本外埠各書坊 總發行新中華圖書館（元記棧內 廣告家園）

兩江法政學堂辦民國法政大學招生廣告

本校現由紳人接辦定於陽歷元月念四日開學二月初四日上課所有法律政治經濟各科學生及丙丁戊四科學生又曾習法政者如有願來補習亦可分級插班並設有女子部凡有中學以上畢業之女學生亦可報名試驗分級上課此學期近切勿遲延是幸 校長楊年啓

彭養光已到滬寓四馬路眞老高陞棧

江皖查振處告白

本年江皖急工兩振要需集之款除急振業經散放外仍存江甯大清交通兩銀行三十一萬餘兩係屬工振要需事機則春水一生措手爲難明歲夏秋必又失收現存之欵就兩省工災輕重緩急情形酌爲分派計江北皖北工振各六萬兩江南皖南工振四萬兩揚鎮常江洲隄工四萬兩紅十字會救濟會各一萬兩商諸兩省紳士承辦至欵處存欵業經全數分撥淨支各欵俟振友冊報彙齊再行刊登清冊以昭徵信先此佈聞

大清銀行股東鑒

本會成立兩月有餘辦理諸多棘手迭與北方聯合會及理監事諸君往返籌商意見相同茲幸本行根本問題業已解決現定舊歷本月初十日兩點鐘在申行樓上開股東大會報告一切務乞有股諸君屆時惠臨是所至盼 商股聯合會啓

民聲日報出版預告

本報爲民社所組設之機關即以民社之宗旨爲宗旨（民計緣起及規約已見各報）編輯各員均係海內外知名之士每日暫出二大張准於新歷二月中旬出版倘希

（一）招登廣告 本報廣告計分特別一等二等三種另有詳章凡本埠外埠陽登告白者請與本館廣告處接洽

（二）招聘訪員 高興有以敎之 各省埠地方有願担任本館特別及義務訪員者請先寄新聞

（一）徵求小說 三天譯件學業職務仕 長短論譯著雜不拘惟字數至多不得過三萬字 址見示以便專函聘訂 凡 酬勞不合格者

（一）募集寫眞 國內外風景片及近時名人肖像凡投贈本館而報紙揭載者有相當之報酬 選還

上海江西路四明銀行隔壁 民聲日報事務所

祝聾女學校招考

插班生 高初等均有餘額另設義務單級 不取學費 考期陽歷正月二十八日起至二月初十日止 三月初五日開學 校址南市馬家廠 校長李鍾珏白

種福堂

寧神藥酒乃戒烟之聖品 烟界諸君欲爲共和完全國民首當戒除烟癖方免自棄公民權利 然戒烟之藥不過恐市上難得妙品試萬靈請試一瓶 大瓶二元 小瓶一元 方信言之不謬 本堂之藥酒誠戒烟之聖藥白發百中萬以致遲疑不決耳惟

發行所 上海北四川路仁智里六弄口

電政局招收初等班電生廣告

資格 得有初等小學畢業文憑或高等小學及同等學堂修業證書者 年齡 十四歲以上十八歲以內

考試 國文○文理清順能作百餘字論說○英文○能造句或作小論○輿地○英文近世輿地○算學○加減乘除諸等○身體○相片○相片一張證金一元到愛文義路一千五百九十一號新馬路小菜場西電報學堂填寫履歷繳存相片無論取否概不給還其證金錄取者進堂後發還不取者於揭曉後十日內交還其錄取後不到者扣除

報名 陽歷二月初一日即舊歷十二月十四日起陽歷二月初五日即十二月十八日止每日上午九時至十一時半下午一時半至四時親自携帶文憑及不黏硬紙之四寸半身近時所照相片

考期 用中西筆墨均歸自備 逾期概不補報補考 ○學費膳宿費均免

潔白印報紙出售

躉批零售均可其價格外便宜購者向本館帳房接洽可也

中華民國鹽業協會啟

同志爲鹽業改良問題發起本會有熱心贊同者屈駕至望平街一六三號閱取章程

茶園

十二第二夜 園會友及上特演 好戲 充助本會 經費 串客 會員孟鴻羣 之界 河 砕 月 花 大 客 超 燒火 君 要 本會 只 五 富 仙 (卷) 上 串來蝶 樂 兆 會員 連 楼 (上) 鶴 (毅母) 一張元 售 可 處 買

崑園

特別串 臺戲 爺 （下午開演） 每位戲資五角此佈

作廢

二月念二日所存蔡耀行往來信號新摺遺失業經登報聲明作廢 禮和洋行章旭升白

關論

本園以及茶石 一等物件於本月十 下午一點鐘 本園樓房拍賣 此論知 宣統三年十二月初七日

各埠購閱本報者鑒

定報例

	全年	半年
中國境內	十元	五元
日本境內	九元	四元五角
西洋各國	十五元	七元五角

報資先惠郵票不收閏月照加

寄報例

無論何處一經定購書明住址立刻交郵寄遞以後按日發郵毫無參差如輪船火車可以直達之處尤爲迅捷再閱者購訂之欵示知俾得照舊郵寄恐期滿後不免有斷連之處順此預聞

湖州海島中學堂招生

（學科）修身國文歷史算術地理學格致英文體操（資格）具有高小學業程度不及者可入本校之預科班補習（學費）本科每學期洋十二元預科每學期洋六元英文專修科每學期洋二十元貼中膳加洋八元牢貼全膳加洋十七元操衣書籍等費均係先繳（年齡）本科十二歲至十八歲預科十二至十六歲專科不限（考期）開學前一日（報名）海島中學堂（開學）舊歷正月初十

輪船招商總局廣告

現定陽歷二月一號開臨時股東大會已登中西各報佈告所有驗票掛號填給入場券應請各股東准於元月廿九號即舊歷十二月十一日（）上午十點鐘起至元月三十一號即舊歷十二月十三日（）下午五點鐘止均向本局總帳房取以便屆期驗券入場如過此三日未經驗票掛號領券者請在張園安塏第會場門前補驗補領務乞注意勿誤

中英大藥房同人志願助餉廣告

大力贊助庶商界多籌一分即軍界多得一分積少成多不無小補此係敝同人之鄙見諸希指敎同人幸甚民軍幸甚

自武漢光復以來聞風響應幾及全國當此和議不果北伐孔殷軍需浩繁籌集非易敝號同人亦分屬國民豈能坐視苦于能力綿薄補助無方爰由同人志願自陽歷正月起所得俸金概提九五儀于中華民軍協濟會充作軍餉但敝號託業既微同夥亦鮮所得之數甚屬區區想諸同胞各實號熱心愛國必有善策務望 中英大藥房同人謹白

國民協會開評議員選舉大會廣告

總會前次大會未盡事宜兼開評議員選舉會並提商請來賓及名譽贊成員蒞會演說時凡本會會員務請准時蒞臨爲盼此佈 幹事總長溫宗堯啟

啓者本會擇於本月念八日陰歷十二月初十日午後一時在上海西門外江蘇教育總會

私立浦東中學校招生

總會招考 本校改訂課程以使生徒畢業後得從事於實業或進習大學專科爲宗旨定於二月初一初二初三即舊歷十二月十四十五十六日下午在上海西門外白雲觀江蘇教育總會招考 投考者先繳保證金一元錄取者於三月十八日即舊歷正月三十日入校校章可向本校或招考處取閱 校長秦汾白

杭州西湖劉莊出賣廣告

啓者劉問芻君押與本行西湖劉莊前經登報限期拍賣業已逾限今准於本月十三日在杭州本行實行拍賣有意置產者祈屆期到杭面拍可也特此廣告 上海大清銀行啓

湖州旅滬同鄉會廣告

里湖州旅滬公學續開大會並選舉正副會長及會董凡我同鄉務請屆時准到未入會者請速報名註冊幸勿遲遲此佈

啓者本會初一日公決會費改定十元或四元入會註冊費仍定兩元所有修改章程准於初八日前更正送本事務所以便開會議決逾期作爲默許茲定於陰歷十二月初十日下午二句鐘在老拉圾橋北信昌

購買軍械者注意

本處現奉 陸軍部命令在滬設立專爲統一購辦軍械機關嗣後凡各處在滬訂購各種軍械務先行與本處接洽以妨漢奸土匪朦混購買貽害無窮如未經本處允許及無陸軍部護照者一概不准通行特此通告陸軍部駐滬軍備購辦處白寶昌路四百零八號

甯垣財政公所廣告

本公所已將清理財政處改爲清理科所有從前省內外各署局堂所經手度支者如有餘存欵項及應解甯垣各財政機關之欵務向本公所清解或即報明前已屢經登報倘有未盡照辦者今展限至新歷二月底爲止勿再逾限致煩追究

頌揚胡子美醫博士

胡君子美深明醫理游學美國醫科大學堂九年得最優等博士文憑回華後南京暨南學堂聘爲官醫兼任南京高等學堂醫學敎員今者薄游來滬同人等敦勸懸壺海上允即在英大馬路泥城橋東三百六十二號門牌美其樓上以問世焉無論如何危險疑症立可奏效謹代頌揚藉惟公鑒 周金箴 王一亭 沈縵雲 邵琴濤 胡二梅 葉升卿 黃鎧甫 謹啓

輪船招商總局開臨時股東會廣告

現奉軍政府轉行命令有重大緊急事件關係民國餉需及股東權利刻不容緩現已遵限電呈 孫大總統暨 黃陸軍部總長察核外一面電招各省各埠股東就近攜帶股摺或託代表抄具花戶名目股數號碼迅速來滬備驗准期於陽歷二月一號（即舊歷十二月十四日）下午二點鐘借座上海張園開股東大會佈告一切如屆期不到或到在後期均屬自己放棄並當認爲默許除分電外特此登報通告務祈 公鑒幸勿自誤尤所切禱此啟

上海龍華製革廠廣告

本廠自丙辰開辦以來所製皮料及各種軍商學界皮件久已風行海內茲際世界共和精神尚武本廠有見於此故特日夜督工趕製以供世用如蒙委辦海陸軍服器械等項步工轎帽馬裘衝鋒七項兵隊應用各品請至南京路博物院路安仁里七號總經理處看樣價 面訂 無不克期應命特此布告 德律風製造廠曹家渡二千四百號總經理安仁里五百八十九號批發所南京路三千四百號

新華新公提倡維新冠服號

啓者漢土光復以來維新志士爭先改裝爲世界大同意甚良美特以易服而幷易其料其害反大夫要當全公益然後不離自立中國絲綢爲天生之美質如必步武呢料不啻絕效西舉自困工商損失利源不可勝數爰集同志研究善法形式暫仿歐西資料都用國貨預備各色皮夾綢緞冠服以及各口皮貨應時發行本號特雇明匠或來料代製或點色定樣任從尊便倘蒙惠顧者當格外克己藉表歡迎謹此登報申明在拋球場南三馬路口十八號三層洋房內於十二月初六日先行交易擇吉開張請認麒麟商標爲幸

鈕永建校訂 最新萬國政治制度

平民政治立憲政治聯邦政治此我國現今亟宜解決之問題此編採擇最富譯述最詳愛國志士亟應借鏡以資研究定價洋一元四角政體論價洋三角發行所上海望平街時中書局

佈告中外

今家屬有漢口興業銀行第九百零三號存單一紙計洋例銀一百零二兩四分又第九百三十九號存單一紙計銀元二百元又第九百六十九號存摺一扣計銀元五百元前項單摺均於中途遺失現已向該行言明止付勿論到何人之手作爲廢紙特此佈告中外切勿誤用以免後論 鄭家屬挂失

平民政治爲美國民主政治最完備之書特發賣預約券廣告

著者美國民主政體名日平民政治其言立法司法行政無不詳盡可不知又詳論地方自治及其社會情狀又爲各地方議員職員不可不知此爲其最近修正本全書計百餘萬言詳底分裝二巨冊 預約減價券定價七元預約三元六角外埠函索樣本者請寄郵票三分特此廣告 標本發行 印出並 欲爲共和國議員者不可不知 欲爲共和國行政官司法官者不可不知 上冊陽歷六月十四號（即舊歷四月廿八日）出版 下冊陽歷本年四月十六號（即舊歷明年二月念九日）續出 上海中國圖書公司謹啟 是書爲英國勃拉斯所著 分售處蘇州振新書社

來稿

學制芻議

王朝陽

南皮奏定學制抄襲杜撰行幾十載窒礙良多部吏營營於考試獎勵以科名為餌學子斤斤於等第分數以官吏為榮富世明達之士知夫科舉教育之不切於用且恐流毒之益中於人心也於是改良學制之議發端於各省教育聯合會喧騰於北京中央教育會經驗所積成為輿論夫學制之編訂必求合於社會之情勢面壁臆造而強全國之遵行鹵莽滅裂誠未有若斯之甚者也今當民國成立百度維新教育法令誠當一洗專制之餘毒急行根本之改良朝陽不敏願就管見所及與當世教育家一商榷之

夫國家何以有文野之殊以國民之程度為判何以增進國民之程度厥維教育是故純粹之學校教育不外造就國民之程度所謂國民教育是也特同為社會之一員於原始狀態人類原無階級之別不幸資稟有優劣生計有盈絀以及種種外圍境遇之制限而不得不有自然階級之痕跡同一植物之種子為依其自然散布之方法而播諸原野因肧胎有強弱土地肥磽而若者向榮若者退化若者為棟梁若者不免為薪炭人類亦然於是教育者為之設小學焉中學焉大學焉以造就下流中流上流三等國民之程度以防其墮落既有國民之程度矣夫然後與以生活之技能以教之自立故最不幸者於小學畢業而習職業羣焉而成下等社會中焉者於中學畢業而習職業羣焉而成中等社會上焉者斯入大學一面造就高等專門之才一面仍以學術指導全國為職業羣焉而成上等社會（官吏學者及一切支配社會之人）由此觀之由小學以至大學為造就國民程度而設得稱之為純粹教育系其他由各項專門學校以至大學為造就國民職業而設得稱之為職業教育系抑造就國民程度之學校在與以普通之智識故純粹教育亦得稱為普通教育國民職業之學校在與以專門之技藝就個人言為學習謀生就國家言即為造就人才（人才不專指官吏學者等一切奇材異能而言凡有一材一藝之成就者皆得謂人才）故職業教育亦即可稱人才教育唯分科大學一方面造就社會最高之程度一方面造就社會最高之人才實為兩系之會合點此社會教育自然之系統雖各國因情勢不同而學制互異要不外由此基形演繹而出茲表示自然系統如左

（上等程度）大學包括分科大學及大學院（高等職業）

（中等程度）中學　（中等職業）高等專門學校

（下等程度）小學……純粹教育系

（下等職業）中下等專門學校……職業教育系

由此系統以觀則小學中學為非職業教育於此畢業而不轉入職業學校仍不免為無業之民明矣乃舊制於高等小學以上與以獎勵出身中學以上准應文官考試是無異引一般無業游民而使羣趨於仕途嘗不駭甚故愚見無論何等社會之人均當以職業教育為歸宿之地（雖官吏教習亦一種職業而已）既受一種職業教育即為一種固定之人才不當再與以升學之階使之見異而思遷何則純粹教育譬諸播種以培材盈寸之小樹可培成參天之喬木職業教育譬諸斲木以為器既成杯棬萬無再改為棟梁之理故小學可升入中學中學可升大學而職業學校雖有初等中等高等之名稱並無升學之關係（否則學科程度亦多不齊之處例如中等實業之學生一方面由初等實業升入者於實業知識有預備而普通學科之程度不足一方面由高等小學升入者於普通學科有預備而實業知識不足初授即來困難）（未完）

陶煥卿先生之遺像

要件

中華民國軍需公債章程

發行公債票弁言

竊以民國肇興拚擾屢月臨時政府雖立初基而北虜未撲南服多事餉糈籌撥固難緩乎須臾政費繁興又日見其推廣凡停戰期內之籌備迄和局解決後之設施均非厚集貲財何以宏茲偉業故兩方勝負之所判實祗財政豐嗇之攸關當此軍事倥偬尚乏整頓經營之餘力全恃募捐微末亦無永久繼續之功能倘或一簣功虧垂成坐敗神州鑄錯大局淪胥固非維持人道之本心抑豈冀望和平之始願此公債票發行之所由亟亟也查公債募集為文明各國之通例特吾國未經仿行又以舊時政府其信用不孚於國民故國民亦不知公債之利益今則新國方興與民更始昭示大信中外咸知籌辦者無侵吞銷耗之可慮受買者有利息報酬之可冀而且分期繳納定限歸還少數固無細流土壤之嫌多數更有名譽獎勵之法定章具在取法至良國民各盡急公好義之誠則兆庶早獲幸福安寧之賜況自武漢起義響應四方凡鬚眉壯士巾幗英雄熱血噴於九霄頭顱輕於一擲捨生命而蘇漢種出死力以挫淫威願人方溥血肉以甘為前驅而我獨守貲財而不為後盾以生視死寧勿赧顏況列強環視同守中立之盟世界公言羣贊共和之治現既三分有二薄海觀成如或以財政之困難致墜千鈞於一髮以中較外更屬何心所願諸公同矢匈奴未滅之心共仰卜式輸財之誼內慰英魂於地下外聳觀聽於鄰封聯十四省財賦之區毋分畛域合四百兆神靈之裔重整河山將見犂庭掃穴之功等諸拉朽摧枯之例倘其利迷見睫禍悔噬臍誠恐伊戚之自貽實匪人謀之不善嗚呼不世之奇勳爭手腕不爭喉舌最終之勝利在鐵血尤在金錢用綴弁言聊為警告凡諸條例具列左方

中華民國軍需公債章程

第一條 此項公債定名為中華民國軍需公債

第二條 此項公債於民國元年正月八日經南京參議院議決由臨時大總統批准發行

第三條 此項公債以一萬萬元為定額

第四條 此項公債以國家所收錢糧作抵將來免釐加稅實行時則改以所加之稅作抵

第五條 此項公債專以充臨時軍需及保衛治安之用

第六條 此項公債由中央政府財政部發行分派各省財政司勸募

第七條 此項債票照票面價額實收無折無扣

第八條 此項公債以陽歷週年八釐行息

第九條 此項公債自發行後第二年起每年償還該債五分之一至發行後第六年還清

（未完）

要件

◎中華民國交通部官職令

第一條 交通部職員除各部官職令通則所定外其額數如左

秘書官 一人

書記官 六人

參事 四人

司事 四人

僉事

主事

錄事

視察官 四人

工監 一人

工師

工手

通事

第二條 交通部置左列各司

路政司

郵政司

電政司

航政司

第三條 路政司掌事務如下

一 關於管理官辦鐵路事項

二 關於監督民辦鐵路事項

三 關於監督運輸業事項

四 關於管理國道事項

第四條 郵政司掌事務如下

一 關於管理郵政驛傳事項

二 關于監理民辦信局事項

第五條 電政司掌事務如下

一 關於管理電報電話事項

二 關於管理電氣工業事項

三 關於監理民辦電氣工業事項

第六條 航政司掌事務如下

一 關於管理航路燈塔浮椿及引水事項

二 關於監督水上運輸業及船舶並船員事項

三 關於管理船政事項

四 關於監理民辦造船業事項

第七條 本令自□年□月□日施行

法制院長宋教仁謹呈

中華民國中央演說團簡章

一定名 本團糾合同志現身說法按切要圖指摘時弊鼓三寸不爛之舌以與同胞商榷定論補助進行先於臨時政府所在地暫行開辦故名之曰中央演說團俟將來推廣俱冠以地名

二演旨 （甲）維持共和（乙）陶鑄心理（丙）尊重軍人（丁）主張人道（戊）鼓吹北伐餘當因時濟變因地制宜竭而損益務期盡善要不離乎共和政體者近是

三目的 務使全國人民有共和國民之資格為目的

四團友 凡熱心共和政治學有根柢者如願贊助皆可為本團團友

五經費 本團經費暫由發起人擔任所有團友一律不繳會費並無人在外勸捐如承熱心志士自願捐助者本團即認為名譽贊成員除本團事務所收到款項出予收條外每月仍將出入款項列表宣布

六地點 本團事務所暫設南京花牌樓南洋大藥房樓上演說地點總以人烟稠密之區為宜開會之前由本團設法借用編發傳單布告同胞

七職員 成立之後用投票法選舉會長正副各一書記二員招待四員糾察四員會計一員庶務一員

八公約 本團職員均有個人生計萬無限其自由之理既任職務則當恪守公約不宜因私妨公若有要事可於會長處說明請人庖代否則不得擅行離職

九責任 職員團友均有演說之責任

十會議 （一）常會（二）選舉會每年一次（三）特別會惟常會有定期餘由書記員先期報告

十一時間 本團每日常會午後二時開會四時閉會每逢星期午後一時開會五時閉會

十二歡迎 同人自慚才力棉薄恐不足以動聽深望海內外演說大家熱心志士毋吝金玉發紓高論宏議無任盼禱

如願入會者請向本團事務所報名

發起人胡頤伯 余恨海

中華民國立國記

◎清禁衛軍堅持君主主義聯爭遜位之舉極力主戰姜桂題段祺瑞聯合各軍隊反對之現在相持不下

◎北軍將領數十員聯電清廷限三日內降旨遜位否則將舉兵向京

◎昨夜（陰歷初八夜）有黨人謀殺良弼拋擲炸彈業已爆裂而未能命中

感謝常州名醫 沈仲芳幼科專家

小兒患出痧內陷氣喘欲脫四肢俱冷歷延海上兒科診視無效嗣請先生診治一劑即有轉機再易一方痧透喘平則已全愈因思滬地名醫頗多而幼科專家甚少夫幼科俗謂啞科稍不經心貽害非淺先生於幼科經驗已多尤能謹慎將事故特登報陳謝幸勿以尋常捧揚視之也先生現寓英大馬路公興里 季子莞謹啓

介紹良醫 沈仲芳幼科專家留滬

先生常州人精岐黃術向有名譽而幼科尤獨擅其長前由

君蟾清 [illegible]

莊思緘都督 汪淵若太史等 同留在滬 公平洋行汪 夏應堂 丁甘仁 徐子才 同啓

拆城駁議 [illegible]

崔氏獨香廬總發行所上海盆湯弄過絲業會館北首寧波路口五開間門面方是眞一開間便是假冒

敬贈 謝製 壯陽廣嗣金丹 一索得男 [illegible]

萬濟當鋪賃衣減價廣告 [illegible]

介紹良醫 沈仲芳幼科專家留滬 先生常州人精岐黃術向有名譽而幼科尤稱擅長
君蟾清之子患病經先生着手回春
莊思緘都督 汪澗若太史等 同留在滬公啓
夏應堂丁甘仁徐子才同啓

拆城駁議

昨見各報載有拆城一稟係出少數紊民且猾詞支離不類手筆總之全邑大多數公民並不承認當事者巧借都督威令欲陰濟其私而終難服衆都意軍事方殷地方未有議會人心不宜搖動以安全秩序爲尤亟拆城之後於軍事毫無所利而適販人人得勢業戶人人自危全城如鼎沸矣此謂自生擾亂有識者盍討論諸 保城會代表姚文棟白

◎一說良弼已被炸傷一腿

◎袁世凱畏旗人暴動決意辭職出駐天津

◎袁世凱電商召集國會選舉章程擬定五縣出一議員

◎駐寗之都督府刻日取銷即以都督府（舊藩署）設立中華銀行以沈縵雲爲總理即日成立

◎漢奸孫清泉由司法處定以監禁三年之罪收入南京模範監獄不復押解來滬

◎馬良爲南京府由總統委任

◎復成橋之商務局改爲陸軍測地局

◎第一師團長柏文蔚在滁州開辦之講武堂遷至南京上江公學

◎南京電云民各省都督及各軍政分府鑒大清銀行改名中國銀行業經本部認可作爲民國政府之中央金融機關所有從前該行之房屋帳簿希預爲查明由本部派人接管財政部

◎又電民各省都督鑒本部開辦伊始亟應周知各省財政實乏以資整理希將貴轄下每月收支預算數目造具簡明清冊從速送部爲荷財政部

◎陸軍部咨滬都督陳云咨會事案查本部前以各處在滬購辦軍械紛紜歧異殊非統一辦法特派曾昭文駐滬設立購運專處當經分電各省在案查軍械一項至關重要嗣後遇有來滬購辦軍械之員非經本部憑照者應請貴都督勿即發給購運護照以示劃一而重軍需爲此備文咨請查照施行

◎南京公電云都督各報館均鑒本部成立奉大總統頒發印信一顆文曰中華民國交通部之印已於元月二十六日啓用以資信守辦公處在舊糧道署內謹此電聞交通部宥

◎蘇州電云陸軍總長黃各報館公鑒宥日四標兵士與選鋒營偶因細故衝突角傷數人當經派員彈壓現已一律平靖誠恐謠傳失實特此奉聞都督莊蘊寬沁

◎下關公電云外交代表伍溫暨各報館均鑒據固鎭司令部來電清廷違約不特不於停戰期內遵退百里且使張勳著著進佔我民軍地至於固鎭昨日復來挑戰我軍與鎭軍爲防禦計萬難再忍既行痛擊請外交代表急行電責清廷違約之罪速行退還否則決行痛勦覺非我開亢諍爭宜開戰日期勿再延期停戰貽誤戎機是爲至要此達粵北伐軍經理□長鄒魯宥

◎南京公電云民立報時報天鐸報轉幕和中吉鑒懇速來寗擔任重要事宜陸軍部李書城仇亮叩感

◎安慶來電云大總統陸軍部總長參謀部總長參議院副總統民各省各都督各軍總司令及本省各軍政分府各軍政長均鑒皖省軍政府司令部長胡君萬太頃即率師北伐此後司令總長由都督兼任而添設副司令一人茲查有壽州孫君棨曉暢戎事聲望素孚業由同人推舉爲全皖副司令呈請都督委任以重軍政特聞皖軍界全體公叩

漢口戰場之屍

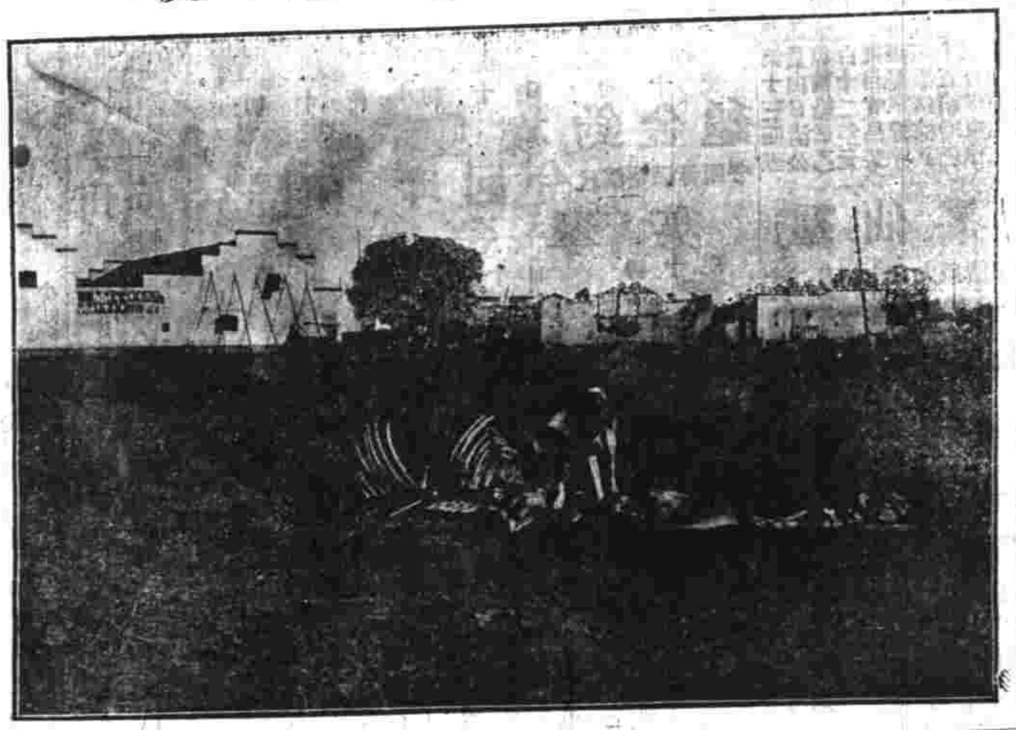

◎又電云大總統陸軍部總長參謀本部總長參議院黎副總統民各省各都督各軍總司令及皖省各軍政府分府各軍政長均鑒皖軍政府出立之始本分司令參謀軍務三部各設部長現司令部長胡萬太已任北伐總司令即日出發所有軍政組織又復更改司令一部不另設立司令總長即由都督自任添設副司令一人委孫棨充任其原屬司令部之考功執法訓練三科均改隸軍務部特此布聞皖都督孫毓筠叩宥

◎安慶電云南京大總統各部總長參議院長武昌黎副總統各民省各都督各總司令皖省各屬各軍政分府均鑒皖參議員范君光啓現任鐵血軍司令不能兼顧他事來電辭職所遺參議員一席已委王君善達接充不日即赴寗任事特聞皖都督孫毓筠叩宥

◎又電云黎副總統各都督各軍政分府均鑒鐵城等奉贛省馬都督命赴寗恭謁孫大總統面陳本省一切事宜並調查各光復省臨時行政法規及內部辦事細則因特懇尊處將各項法規及細則各一份寄滬卡德路豫章公會以資參考爲禱吳鐵城蔡公時黃席珍有

◎廣州電云社會黨本部轉各報館暨葉夏聲鑒微電悉決聯合改支部即舉三君代表詳細速函覆進步黨青

◎長沙電云社會黨本部轉孫總統暨各報館鑒聯合會函達支部男女二百餘人頃假教育會開會譚都督絕對禁止請維持速覆長沙庚

◎上海去電云南京大總統鑒得湘電譚都督禁止開會請電飭還我集會自由社會黨本部青

◎又長沙譚都督鑒聞禁開會大悖共和速還我集會自由社會黨本部青

◎南通州電云各報館轉皖南同鄉會公鑒南社來電求解姚通未承認聞周弟現在滬都督府執法例應迴避此案不應由滬訊理乞據法理向滬都督府聲明以伸公道駐通同鄉公叩宥

譯電

◎唐紹儀昨晚又有北京電謂南京政府與袁世凱意見不同之處不日可以解決云

◎中華民國所派二專使行抵日本東京請日本承認南京政府日本政府交國會核議國會議論不一致尚須再議據中宜報謂日本目下未必即承認共和國云

◎日本大倉洋行正與民軍擬訂借欵合同

美人李佳白今日由京回滬據稱在京徧謁滿洲親貴均言一時不即遜位云

◎昨日民軍政府中人溫宗堯王寵惠王正庭汪兆銘等函致各西字報館謂字林報載清廷遜位後民軍允於四十八鐘內解散臨時政府之說實屬不確幸勿誤會云

◎昨有人援倫敦泰晤士報所論和議事面詢溫宗堯溫謂該報批評殊欠正當倫使因和議而生危險此全由袁氏之故因袁氏之要求遜位後南京臨時政府於四十八鐘內解散即于其時舉伊爲總統否則彼不願勸清廷遜位共和黨人竊見袁之心理直以遜位問題爲彼一己之媒介故孫逸仙君復致第二電於伍廷芳氏以示其保全共和之意據我所知孫逸仙君直接致袁之電祇有兩次第一電示以如袁贊成共和自願辭職之意第二電聞袁被炸致電慰問云至徐州府近有戰事予尚無所聞即有之想係張勳因得任兩江總督所發之死物狂耳（以上譯大陸報）

◎袁世凱將召集國會章程忽又更改欲以每一議員代表五縣據此則議員總數須達三百人

◎奕劻又請展假十日清論已允

◎日本進步黨領袖犬養毅在議院中請日本政府從速承認民軍政府

◎日本外部內田康哉答覆謂日本政策仍係尊重中國土地主權中國無論爲何種政體日本不欲加以干涉云

◎張勳請紅十字會於廿九號之前添派人員至彼處

◎清廷令段祺瑞預備復戰段覆電謂在武漢之北軍甚不足恃（以上譯字林報）

◎據英報訪事謂張勳與民軍在徐州府之南皖北固鎭地方大戰

◎奉天諮議局局長及民軍兩人爲趙爾巽之軍士所殺（以上譯文滙報）

北京電諭

十二月初八日 奉旨欽奉隆裕皇太后懿旨內閣總理大臣袁世凱公忠體國懋著勤勞自受任以來籌畫國謀匡襄大局厥功尤偉著錫封一等侯爵以昭殊獎毋許固辭欽此胡惟德趙秉鈞紹英唐景崇王士珍譚學衡沈家本熙彥梁士詒達壽署名 奉旨內閣代遞李家駒懇請准開差缺一摺李家駒著准其開去資政院議長欽此 奉旨許鼎霖著充資政院議長欽此 奉旨內閣遞擬已故翰林院侍講陸光熙謚號陸光熙著予謚文節欽此 袁世凱署名蓋用御寶

時評一

◎良弼被炸彈 （冷）

袁世凱被彈之後又有良弼被彈袁世凱被彈未中良弼被彈而亦未中何北京炸彈之多而中之之難也雖然總此兩事以觀之袁世凱之炸彈後何以有良弼之炸彈袁世凱之炸彈後外人之測度者僉曰民軍何以袁世凱未聞一言詰責民軍也然則炸袁世凱者良弼耳炸良弼者袁世凱耳嗚呼此之謂滿清之自殺

敬驥謝製 壯陽廣嗣金丹 一索得男

萬濟當滿貨衣減價廣告

假法商座 羣(合)舞(記)臺

法大馬路卜鄰里口新劇場原處

十二月初十日

特請著名客串並頌文武藝員

特別大會串

特請著名花旦 小桂芬 浣沙女子

榮桂 湘淮演 雲閣 朱江院

飛鳳 小珊來 小寶成 賽同來 大收關勝

特請著名面花客串 大 小春 准演黑風帕

特請著名武生客串 牛桂芬 准演大鬧岳家莊

特請著名花旦 金月芬 英宿 新安驛

筱惠芬 恩曉峯 准演雙探母代回令

初十夜

特請京津著名坤角並頌全部文武藝員

研究特別大會串

一陣風 小小韓桂孝 小小惠春 小小寶 小小同來 賽翠英 金寶 王桂 榮 小惠芬 恩曉峯

白水灘 八義圖 吊金龜 准演惡虎村 准演雙探母

特請著名花旦客串 花旦金月芬英 該藝員名貫京津 登台演戲...

假法商座 羣(合)舞(記)臺

法大馬路卜鄰里口新劇場原處

十二月十一夜

特請海上京津著名書校坤角 全部文武優等藝員共賛

研究特別大會串

韓小孝桂峯 小惠 小王賽成 小保寶 賽同來 飛來鳳 演准(八義圖) 演准(打路哭靈飯) 挑華車(代下戰書)

恩曉峯 准演黃袍 斬演准 金翠 小稱 英月 金芬 大紅梅 閑陰配 西湖 宮花 桃醉 酒

特請著名客串 特請著名校書 名曉峯 恩寶 王小媛 三娘 教子 李陵碑 珠秀 珍 殺子 報

鳴盛梨園

陰歷十二月初十日禮拜日特演超羣正本

克復彭城

蛇王蘇　金山照　鄭君可　鄭錦圖　京仔容

夜演中外馳名綺妙艷情齣頭

閨留學廣（名譽花旦蛇王蘇）

纏綿抱情牽（名著小生金山照）

始創第一拿手首本

日價		夜價	
特等	五角	特等	八角
頭等	一角	頭等	五角
二等	二角	二等	四角
三等	角半	三等	三角

法羣合舞記臺商

法界大馬路卜鄰里口新劇場原處

十二月初十禮拜日夜演

恩曉峯

初十日 雙探母回令　小珊寶

初十夜 雙探母回令成　小寶

初十日 大收關勝 王寶

初十夜 大惡虎村 小惠芬

初十日 雙探母回令 初十夜 雙探母回令

殺翠屏山 探金龜 代演雙探母回令

初十日 榮桂 初十夜 金翠英

初十日 劉二姐趕會場 初十夜 殺翠屏山

初十日 雙探母回令 初十夜 大翠屏山

柏林露城納廠為世界最著名之大廠專製繩韁轆軸滑車及流動車機

德昌興記

自製蜜餞糖菓批發

開設上海虹口東嘉街...

一愛理司 S. A. B. 12.

德國拔地沙名廠德國各種顏料運銷中國真正有名十餘年每年中國馳及青已久頭等客人信用數十年來極貴年年永久...

大減價

本館所有照像一律減五折收賜顧者可到南京路上海寶局華...

廣生和告白

本號自運香港仁安泰金虎嘜藍洋布批發江西路自來水塔六十七號

遺失提單

啟者今日德生輪船於七月念日由青島來ㄚ口進件第八號...

尋孩者鑒

現有男孩一名年五歲身穿元色布夾裏...

遺失提單

三張第十三四五號...

羣仙茶園

十二月初十日大減價正廳一角

白鳳 蓋七 王雅 馮子 陸衡 陸上 草上飛 小金 紅花 小來 小月仙 楊武乃

十二月初十夜戲正廳二角

鑲製 夏半

有追魂奪命之功

十載餘來素仰閣下佳製消痰半夏名滿寰球久為各界歡迎而小號曾在漢口分號批來亦是尊號之藥六月十三...

浙江諸大志士助捐鳴謝

...

上海新靶子場明強學校招生

本校自明正起加添英文推廣學額使生徒卒業後得從事實業一途有志向學者速來報名定於舊歷十二月二十日並正月十二日來堂校考可也此佈

中國青年會附屬中學堂

本學堂於壬子年起重訂科目注重國民教育...

文辭從厚代售劵處

...

文明大舞臺

初十日戲頭等正廳三角二等正廳二角三層樓二角特別包廂四角

出租連環套 杜十娘（怒沉百寶箱） 盜御馬 家主婆 皇莊 溪

初十夜戲頭等正廳五角二等正廳三角三層樓四角特別包廂七角

雙包案（八大鎚空城計） 白水灘 賣身投靠 桑園寄子 頭二本鄂州血

追悼趙子欽先生佈告

製造局兵工學堂監學趙子欽先生宏於十一月初七日已時作古同人等深為惋惜茲定陽曆元月念八日即舊歷十二月初十日假西門內關帝廟開會追悼凡與趙先生有舊者屆時可臨同伸悼惋如蒙...

聖約翰大學堂招考新生廣告

本學堂現定於陽曆二月初五日即辛亥十二月十八日考取正備新生有志來學者速臨本學堂文案處報名取號單以便屆期持單來考試並帶考費洋一元為日後追考...

法羣合舞記臺商

法大馬路卜鄰里口新劇場原址

特煩名師 新排勸世新戲 烟鬼復生

...

本主人謹啟

商辦新舞臺

十二月初十日戲包廂官廳三角

正廳三層樓二角二等一角

代首 割髮 ...

初十夜准演價目包廂官廳一元

正廳三層樓四角二等二角

街丹桂茶園 客串正廳一角

初十日戲特聘請客會串

張月少裏 張鴻 呂文 一周 奎泉紅 碰托艷 小雷寶山桂

魂冤籍黑碑光

初十夜戲特頌全文武著名角特排正好戲

周張張 賽月月 百裏桂 歲紅 夢蝶蝴 白梅 玉梅倩

丹桂第一臺

十二月初十日戲

（特頌全部文武優等藝員重排拿手好戲）

（飛虎山）武山擋

全◎本◎大◎名◎府

十二月初十夜戲

金山寺 鼎足三分 俊卿童串 四◎本楊乃武

法商合記羣舞臺

法大馬路卜鄰里口新劇場原址十二月初十日戲

小小寶珊成 實（全武行） 大收關勝 恩曉峯 雙探母

十二月初十夜好戲會串

恩曉峯 惡虎村

新桂茶園日戲大會串一天正廳二角

初十日 特請京都內城真正超等全班文武藝員合演改良拿手好戲

清客串 蘭亭 無吾巢 鶴世 玩林 國風 學子 壯叫天

初十夜 特請京都全班超等藝員全班文武合演改良拿手好戲

郭玉廷 蘇荔 陳雅 張桂軒 小叫天 林顰卿 陶君 孟鴻羣 小客 趙月來

滬寧火車開行時刻

由上海開至南京 / 由南京開至上海

滬杭火車開行時刻表

由上海開至閘口 / 由閘口開至上海

杭州之江學堂招生

一 年齡 十四歲以上二十歲以下須品行端謹身體健全者
二 資格 以畢業高等小學及中學者為合格
三 學費 每學期修膳金四十元於入學時繳者
四 報名 在六和塔本校或在城內大塔兒巷貞才女學校對面輕宅均可從中華民國元年一月八日起至念八日止報名時須帶三寸照片并納證金二元錄取後算入學費
五 考期 一月念九日在城內大塔兒巷輕宅考試
六 細章 可向本校取閱遠處函索亦可

學費不錄取者給還如遠道不便親至函達本校亦可但證金須隨函並納

之江學堂監督白

西門子電機電汽洋行

本行設在英租界七記轉路角四川路一百零三號專辦德國各種電料及全項機器均極完備另設樣子間陳列各種異樣電報機電話機電扇電燈及各種電汽等件無不齊全專備採辦諸君隨時賜臨觀看如有興造電燈廠者本行可以全行包辦倘蒙賜顧本公司當將詳細情形及價目等逐一奉告

德意志國克虜伯礮廠

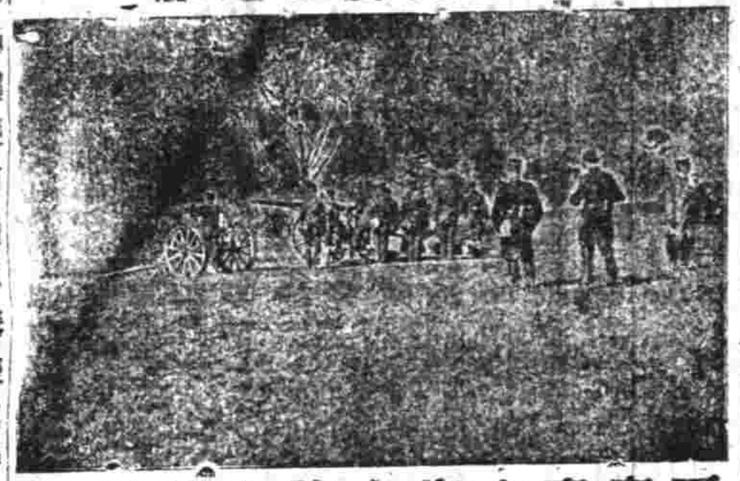

可稱為世界上第一等之大製造家專鍊精鋼製成大小各種快礮素承歐美亞三洲諸國所稱賞炮名列後

海防台炮
水師船炮
陸路野戰砲
過山輕砲
攻城短身快礮
兼造各種藥彈專配以上各礮之用

禮和洋行經理

GOERZ
Vest-Pocket TENAX

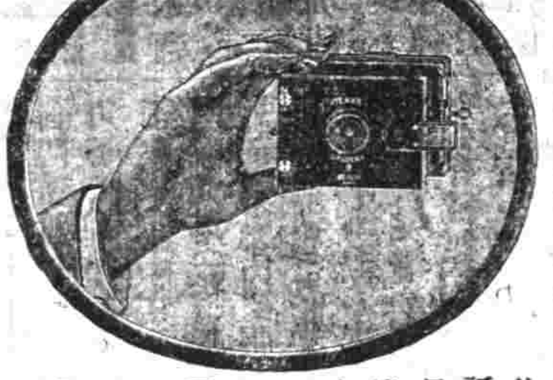

曾經高貴上頭影快鏡匣形價甚便可隨意攜袋其中當片觀圖祇八分長祇三分鏡匣之外另備特別放大鏡箱一個能將所攝之影片放大五倍至七倍且可隨意放大極其清爽每攝必得佳片毫無纖濁之弊此種便攝影快鏡可稱環球獨一如蒙垂詢價目請即函示柏林總行及維也納巴利倫敦紐約等處分行均可地址開便奉還不另取費賜函請寄

E. Merck

Chemical Works, Darmstadt, Germany

德國大姆司特之意格麥化學局專為化學及藥料以備醫學製藥之用以純潔久用為標準

意麥格之植物化驗如左
亞箴品（放大瞳孔用）考開伊及嗎啡（立痛用）等均取其特別之清潔提選露液藥酒顏料等詳加研究以供製藥之要需
化學 以分折微菌學顯微鏡及攝影等用
收集礦物化學物及藥料
意麥格之專門醫學如左
嗎啡交換體之作用
內體及下皮之針藥
收斂止血藥
纖微質溶液（溶消痛瘡）
催眠藥及止痛鎮靜藥
化學純潔用之過醋化水素
如有文件為預備郵遞以上諸物之目醫藥會會員郵資免費

亨寶輪船公司廣告

本公司輪船總額納鈔一百萬噸往來歐美各洲茲有　輪船　噸重　訂期　月　日由上海開往紐約賓西林亨堡倫敦利物浦等埠如欲裝貨搭客者請惠臨二馬路本公司接洽可也行走東方德國郵船班期表往來上海青島烟台大連灣等處輪船名提督西江大臣塘沽每逢禮拜三日中午由上海開禮拜二六由青島開禮拜一由烟台開禮拜日由大連開回禮拜五到大連禮拜一四到上海以上限期風雨不更倘蒙　惠顧格外克己招待週到特此佈知伏希公鑒

同胞共鑒

茲值文明維新之始人人喚起尚武精神列度自強必需剪髮改裝方足以壯觀瞻乃提英雄之氣然是利權外溢熱心者有鑒于此爰為塞漏卮格外精造各種金銀剪髮改裝品類鑲嵌鑽石珠寶翡翠領針捧針領扣針鎖衫袖鈕扣彈簧鈕領帶夾別針婚姻戒徽章獎牌等類無色不有均合男女裝飾與日日研究改良各種離鼻眼鏡前所出離鼻眼鏡絕然不同別出心裁想出種種妙法格外舒服人人愛之如有自來珠翠均可定鑲出貨迅速不論洋鏡金銀首飾均用本金足赤煉就如有不合仍可兌換非徒牟利實欲挽回利權外熱心同胞樂用中國自製之貨想間近有洋貨充作中國自造望願同胞留意考察証據幸垂顧焉

上海抛球場二馬路西口分行蘇州呂洛 全昌啓 電話一七零四

德國嘉色喇顏料廠

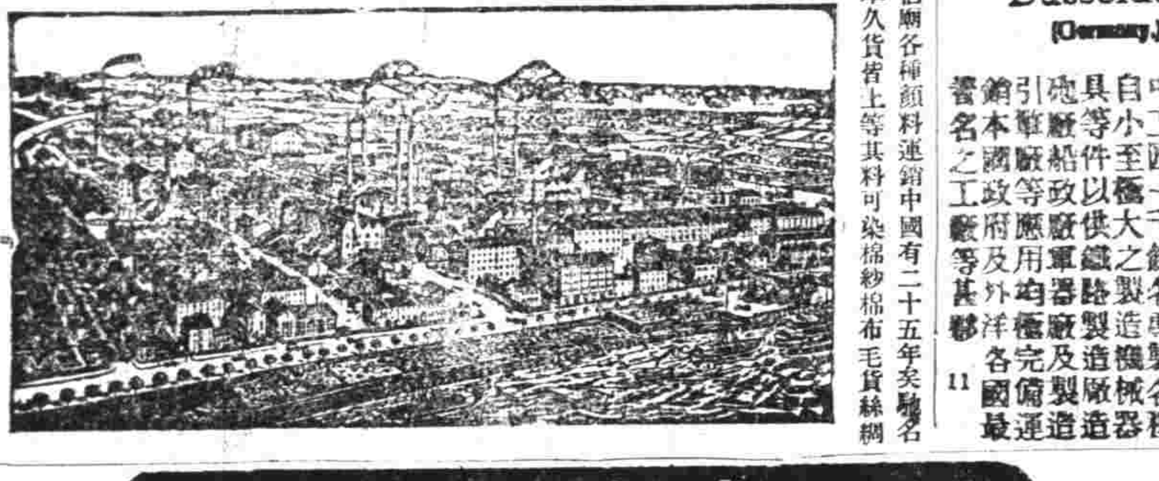

侶廟各種顏料運銷中國有二十五年矣馳名本久貨者上等其料可染棉紗棉布毛貨絲綢以葛布及紙毛料羽皮革和絲等物倘貴商欲看樣者請移玉至四川路十一號上海裕興顏料廠詢問可也

Ernst Schiess Ltd.
Düsseldorf (Germany)

德國秀安司脫製造機械器具廠本廠在德國西部創於一千八百六十六年廠中工匠一千餘名專製各種自小至大之製造機械器具等件以供鐵路製造廠造砲廠船政廠軍器廠及製造引擎廠等應用均極完備運銷本國政府及外洋各國最著名之工廠等甚夥

新國民之新製
愛國諸君鑒

新民國之第一新製蓋非特驗目配光運機磨片量面裝架專門技術（為惠顧諸君所目覩即所製金鏡架亦無弗精益求精力求新異固不敢以）不對光之鏡片損人目光（亦安能以）不眞實之偽貨自損名譽

茲將本公司諸特色再佈於下
一電光驗目室及磨片各儀均可領客恭觀以表新藝
本公司所組織故不論遠近一律歡迎各光片專門技師
洋片專家所能造者本公司係東西
光片既系定製自無不照配一
光定貨後極遲至一星期必成貨同然既配
所製中國眞金架包用包換亦現出貨不同
購客起見特於自製金銀各架一外添備西洋使利
絲夾金兩亦能按照各人面部裝配

上海南京路精益眼鏡公司告白

潤肺化痰之第一品
助肺呼吸香膠

語云有病則喜固矣人不可以有病今時值冬季天氣漸寒有患肺病者及遠年哮喘喉管之不出咽之不下欲行而氣急欲言而聲啞床褥徒呼奈何者不乏人矣本藥[illegible]

此品為呼吸助肺之材料凡肺弱則痰多痰多則氣喘經立吸胃腸亦振滌之為也法仿價箱每十箱每十局原件光認球商箱館[illegible]（每大元四小元二托誌國公請全牌每有一）

每角之新聞紙實券一張方藥館發
總發行所上海四馬路五洲大藥房及各埠大藥房均有經售

剪髮器具批發

剪髮刀　剪子　梳子　刷子　潤髮油　光髮膠　肥皂粉　香肥皂
錫杯子　水龍　捲髮器　洋剃刀　皮砥子　椅子　鏡子　等一應　俱全

總批發所上海四馬路一品香對面念五號

裕信洋行

電話一四九八電報五九四〇　〇二〇七

介紹名醫

仁和葉晉叔先生博學多能尤精和緩之術凡蜀湘鄂粵華僑甚衆先生不以是為業而請者無日不誤相接蓋先生夙以普濟衆生為宗旨視人之病若己病拯之惟恐不及以故知與不知靡不飲其德而服其用心計生平所存活者不可更僕今秋偶遊滬濱適鄂人奏奇效鄰人等因慨吾國醫學之日就淪洛也爰請先生推本昔悲憫之志以救同胞先生初不之許再四敦勸始允登報以一人以傳醫者有所取法

門診自九點鐘止午後出診自南市四元 城內四元 北市四元 租界三元 出診車費一元 門診五角 夜九點鐘止 本界二元 貧乏不計 隨到加倍

吳子修 錢銘伯 張黃樓 王平耕
汪頌閣 童體芳 張紹庭 白研秋
同啟
每日午前在新馬路昌壽里七十一號診治

柏林愛依智公司

製造機械電氣儀器電車燈公司電器全付機器高各種電平低電線等銅等

中國經理人瑞記洋行

上海郵政局收信時刻截止表

無更改之單

天津 北京	火車 [illegible]
新河 北新涇	[illegible] 小輪 上午八點半
南翔 川沙	[illegible] 上午六點半
大場 吳淞	[illegible] 下午十點半 上午六點半
蘇州	火車 上午六點 九點 下午三點 十一點
無錫 常州	南京 火車 上午六點 十一點
鎮江	下午三點
南京 浦口	丹陽 上午六點 下午三點
常熟 太倉 等	火車 上午六五
杭州 嘉興 等	火車 上午六點 上午十一點 下午二點半
平湖 嘉善 等	火車 上午六點 下午二點半
楓涇 張堰 等	火車 上午六點
泰興 如皋	輪船 下午六點
揚州	輪船 上午十一點
[illegible]	[illegible]

有更改之單

歐洲	公司 初十日 晚六點
福州	公司 [illegible] 晚八點

凡有信件遞寄可即交本館郵政局以便郵遞

外國輪船出口日期

東京 初八日開往法國 法公司
印度 十二日開往美洲 [illegible]
四皮里 十二日開往美洲 太平
阿卡特 十二日開 [illegible]
孫平 十五日開往孟買 [illegible]
愛面司朋 十六日開往孟買 亨寶公司

十二月初九禮拜六出口
江寧 由寧波 招商
甬 由寧波 寶順
金陵 由長江 太古
財生 由香港 怡和
景星 由香港 怡和
新銘 由烟台 招商
聯益 由長江 太古
聯和 由鎮江 怡和

十二月初十禮拜日出口
佐渡丸 早四點開往香港 郵船
神戶丸 早五點開往大連 郵船

十二月十一禮拜一出口
開平 晚往秦島 開平
大安 晚往通州揚州 大達
聯益 晚往長江 太古
聯和 晚往長江 怡和
[illegible] 晚往寧波 太古
寧紹 晚往寧波 寧紹
通順 晚往香港 招商
甘州 晚往威海烟台大連 太古
襄陽丸 晚往長江 日清

十二月十二禮拜二出口
山口丸 早六點開往日本各處 郵船
[illegible] 晚往溫州 [illegible]
財生 晚往汕頭香港 怡和
德生 晚往[illegible] 怡和
綏和 晚往長江 怡和
增[illegible] 由青島 [illegible]
江天 晚往寧波 招商
甬興 晚往寧波 寶順
德興 晚往長江 鴻安

十二月十三禮拜三出口
可貴 往寧山舟山 [illegible]
大[illegible] 晚往通州揚州 大達
安慶 晚往香港廣東 太古
鎮安 晚往香港廣東 太古
大利丸 晚往長江 日清

十二月十四禮拜四出口
岳陽丸 晚往長江 日清

十二月十六禮拜六出口
大貞丸 晚往長江 日清

中國青年會附屬中學堂招生 [illegible]
新年會 [illegible]
考試 [illegible]

地方要聞

◉江防營與選鋒隊大衝突詳誌

蘇地原有之江防兩營前經軍政府分派開赴各屬駐防現已次第回蘇初八日午前有該營某兵士與選鋒營兵士在胥門外馬路不知如何忽然大啟衝突互相毆擊江防營紮於新銅元廠內距離甚近該兵士立即回營糾合同隊持鎗而至選鋒營兵亦回城糾衆同往兩方嚴陣以待開槍轟擊如臨大敵致胥盤馬路一帶及城內道前街學士街等處各舖戶惶恐異常莫不閉門罷市巡警局石局長聞信立飭盤胥兩城官各將城門緊閉一面指派騎巡隊出外彈壓旋經選鋒營將江防兵擒住三名押回本營質押江防兵遂即蜂擁由胥門入城在來遠橋頭開一排槍選鋒兵亦整備出發在歌動橋堍列陣而待先放空鎗一排旋見江防營係實槍乃亦裝貫子彈向內射擊致念珠街各居民房屋墻壁均被彈傷有一電桿木亦爲洞擊一孔相持至下午路人皆不敢在彼行走嗣奉軍政府盧司令派軍弁持令箭飛騎蒞塲勸諭四標標統仇翼南選鋒營統領張丹庭諸君咸親臨彈壓江防兵始退出城外城門亦照常開放旋聞江防兵因被捕數人未經釋回復有進城報復之說故上燈後選鋒第二營各兵俱滿帶子彈負鎗在道前養育巷學士街等處各街頭巷口站立守候以防彼軍進攻當兩軍交戰時警彈驟無效率皆避匿恐後居民扶老攜幼亦紛紛奔逃哭泣秩序大亂有盛家弄口之愼裕小錢莊及醬園米店等數家均被匪徒乘勢入內搶刦一空又有路人數名爲流彈所傷一人適中胸部當塲踣地不起又養育巷陳福昌廣膏店夥經行胥門內亦爲流彈擊中面部槍子穿腮而出已送東洋回春醫院醫治矣聞其起釁之由實爲花烟間吃醋而起而托其名曰剪辮云是晚西路第三支部商團及民團等均荷槍在所部區域內梭巡通夜不息以期有備無患

▲又函云蘇州江防營向有二營一駐葑門密渡橋一駐胥門銅角子廠約六百數人係仇翼南統帶其選鋒隊共有三營一駐盤門瑞光塔二駐舊府署內三駐舊臬署內係張連陞統帶舊歷本月初七日兩軍交鬨之原因傳說不一有謂前經選鋒隊曾剪江防營髮辮被該營戳傷者有謂本有積怨者是日閶第三營選鋒隊在胥門馬路剪防營髮辮當時戳傷二三人因此起衅異確尙須調查午後二時密渡橋江防營在營內紛紛取彈均至胥門道前街選鋒隊三營門前意欲開鎗交戰嗣爲都督府軍政廳得信當經莊都督軍政廳長盧世儀各軍官及防營統領仇翼南均臨場彈壓勸散方期可以無事不意至胥門來遠橋及廟堂巷口兩軍相遇遂即開槍交戰互有損傷會有彈子帶斃途人云

▲是日五時左右防營兵士過馬路回營時選鋒隊均在盤門協司令部左近城墻內開放排槍曾傷一二人又甘棠橋堍選鋒營統領張連陞公館門前後駐有選鋒隊並有淺水兵艦防護防營路過時曾放排槍開砲擊斃二人至晚間八下鐘鎗聲尙不絕

▲選鋒統領張連陞出事之後恐有不測曾登在淺水兵艦開往他處始終未敢出面今晨(即初九)選鋒隊全體防備甚嚴當有一輛馬車過甘棠橋時誤認防營兵士曾開鎗擊傷坐車人二人

▲是日下午出事之後城外馬路及西中市養育巷等處各商店一律閉市暫避鎗彈今晨(即初九)尙未全行開市

▲聞今晨莊都督邀集各軍官及該營等統帶會商調停之策

▲是晚胥門外大街聞被江防營兵士連搶烟錢店米店醬園鐘表店等十餘家約劫去現洋一二千餘元衣服多件

◉劉鎮統炸彈案詳誌

蘇軍鎮統劉之潔統制於初七晚十一點餘鐘時因公出盤門前後從弁四騎劉乘馬在中正過吳門橋至馬路四叉路忽見春風得意樓茶館樓上有人擲下炸彈一枚隆然一聲無異青天霹靂劉眼快即揮鞭縱馬從斜路上馳去奔入協司令部(即以前陸軍學堂洋局內)立即點齊衛隊憲兵追蹤而至馬路上已人聲鼎沸商團巡警交相彈壓良久始靖放彈者三人在該茶樓啜茗移時似有所俟事發後有人見該三人匆匆下樓逸去因恐其亡命逞兇故不敢向之追捕是役劉君雖受虛驚幸無所傷惟隨從之馬弁則被炸傷一人傷勢頗重恐難保性命之變又有一人力車夫亦被彈中一臂手掌洞穿昏暈倒地當經該區巡官飭令抬送醫院敷治次晨經巡警在馬路上檢獲炸彈殼一個形如人所食之鍋貼式樣至究爲何人放施現尙察查未發

◉南京近聞記

▲造幣廠改隷財政部　江南造幣廠原隷屬前清度支部金陵光復由余成烈君接辦昨日該廠奉到大總統命令改隷財政部直接管理所有釐定幣制及整理廠規各事即飭該部議覆呈核

▲將有中國銀行出現　財政部爲維持金融起見將滿清大清銀行隷入民國者改名中國銀行添招商股五百萬並得繼續其從前一切權利以免商民受損

▲發起北伐聯軍參謀團　北伐各省軍隊現已逐漸出發惟軍自爲政並無聯合之機關殊於行軍多有不便浙軍朱介人統制與粵軍鐵軍發起立一北伐聯軍參謀團同心協力籌畫進行之策現贛軍及江淮各軍均已派員合并

▲北伐隊之雪中進軍　駐甯北伐浙軍業經陸續出發日昨又有大隊渡江前進正值大雪各軍士勇氣百倍整隊如山若不知風雪嚴寒之苦者

▲柏統制注重軍事教育　第一師團長柏文蔚以所部之軍於鎭江光復後倉猝成軍各將校學術課程及訓練方法未能一律恐臨戰時大有妨碍昨謁大總統即稟請於前上江公學舊址開辦講堂一所使各軍官輪流到所研究軍事學問以收軍事統一之效

▲陸軍部添設憲兵　陸軍部以甯省軍隊林立原有憲兵兩營恐不敷調遣現擬添編憲兵一營以資維持軍界風紀而保治安特派部員威國屏挑選在甯各軍隊程度較優品行端正之兵士即行組織成營

▲陸軍部用人之愼重　陸軍部昨據優獎黨求差使一節以該員所陳關於八旗公產已移歸民政部調查辦理至出售公地招商承認八卦洲牧馬廠等事目前尙窒礙難行且近時稟求差使之人實繁有徒必須有確實紹介人方能收用該員無人紹介所請錄用之處礙難照准云

▲第十聯隊募兵截止　陸軍第十聯隊長徐壽蘄以所屬目兵缺額甚多派員赴江陰通州等處補募旋奉陸軍部通飭停止徵兵即遵照截止日昨已將未奉電止以前所徵之兵送甯入伍

▲軍界烟賭宜禁　亡清近十年中無一善政以致天怒人怨國破家亡惟禁止烟賭兩事是於黑暗中忽放一線光明甯垣光復後將及兩月烟館賭塲棋布星羅以城北爲最吞雲吐霧呼盧喝雉尤以軍人爲最多願當道者嚴行禁止爲軍人之名譽計

▲社會黨開會宣講　社會黨昨日下午一時假中正街易安精舍宣講首由韮君漢臚講演貧成共和大意人人有自立之能力願君奎講演人道主義及實行貧民教育之利益湯君湘濤講演尊重個人破除階級徐君杰講演平等自由之原理及共和國民應盡之義務餘如孔君繁槇方君紹珍陳君右新朱君紹卿錢君宗黃以次演說男女賓者百人本黨黨員到者四五十人

▲勞動家有幸有不幸　前報載賣湯圓者致食兵受毒後翌日即將售湯圓之人悉行捉去有捆打者有勒令改業近兩日雖東洋餅及各種紙烟俱不准沿街售賣謂其中亦藏有毒質此皆受張勳影響之不幸而一般拉人力車之人自光復前即兩三月未購捐票還因大總統令寬一月自二月一號起始開車票捐局今生意較前爲艱車捐則寬緩兩月抑何幸也

◉漢口近況記

▲北軍退出漢上之時曾留有軍隊數千駐紮於漢口漢陽各地或改充警軍或扮作商民陽爲實行退兵陰以預備戰事嗣經鄂省民軍代表劉成禹等在駐漢英領事署與北軍將領丁士元開嚴重談判責其留軍擾民並背信約英領亦於旁嘖有煩言而袁世凱因借欵失敗不能遂其進攻之計於是電段祺瑞將留漢軍隊一律撤退祇留巡警數百人分布陽夏並允俟商會籌辦之商團警察有效即將彼所派警撤退所以近日來街頭巷尾巡警寥如晨星其警署中亦闃寂無人惟土娼家時見有着警服者在彼騷擾甚或於暮夜三五成群在空曠處攔刦行人以爲嫖博之資焉

▲商團警察刻正組織因經濟困難之極祇招一二百餘人聞劉分爲上中下三段每段內被燬街道暫不派警站崗俟市面恢復款項充裕再行推廣至刻下經費多係商董捐出合計三段僅有欵三四千串而已

▲漢口既無北軍一人一騎江漢關道黃開文夏口廳凌震謨皆恐懼爲人暗殺終日伏處於租界之內置地方上事務於不顧閱日前華景街地方有某甲被仇者毆斃地保報於凌震謨請其相驗凌曰今日何日殺人尙須償命乎吾不能嘗吁設官所以爲民也滿清官吏視民事若與彼無關係其國不亡何待獨吾漢口同胞重遭滿官蹂躪不可稱乎聞黎總統以漢口清官匿跡不理民事故紳商紛訴我軍政府立派漢官至漢招撫如稽延待其撤退僞官交還土地之後再行簡員殊失民望特商於內務部請現清帝已經退位是不待停戰期滿漢口土地即應屬我當札委徐君爲夏口廳知事熊君爲審判廳長胡君爲巡警局長除飭該員等赶緊赴漢任職外並將委任各員情形電告袁世凱請其速將黃開文等人撤退以專事權而重責任聞二十二日尙未得袁復電故奉委各員皆憚忌不敢率來視事

▲近日鄂省將士及各部辦公人員以漢上已無北軍踪跡相率渡江來漢謁其親友每於途中與清官所派崗警相遇該警仍按品級舉手以致敬禮以示親愛之意毫無仇敵之態鄂軍中人亦以禮答之所以彼此相安並無衝突之事且警員輩尤鄂之官長無不纏叙彼從淸之苦情願爲北伐之前驅

▲漢上前爲清民兩軍戰地所死軍人數幾逾萬雖迭經紅十字會及慈善家出資收殮掩埋而四鄉曠野地方仍多遺棄屍骸蓋因附近地方山陵甚少基地又貴所以無地埋葬也近劉歆生君自將其跑馬廠左近地皮數百方捐作葬埋軍士之用以三分之一葬北軍題曰義塚其二葬鄂軍題曰國士墳園

◉四川光復始末記(續)

現在全川均已光復前瀘州萬縣等處雖暫時有稱都督者茲已全行取銷概歸重慶軍政府節制重慶獨立時稱中華民國蜀軍政府以全川各地尙未宣告獨立故不得不建一軍政府以圖進行而謀統一正都督爲張君培爵副都督爲夏君之時當蒲朱宣告獨立時稱大漢四川軍政府及兵變後經尹君昌衡等光復祇稱四川軍政府尹君昌衡爲正都督羅君綸副之藎修武周烱伯王韜昌諸人均任要職此刻全川之統治機關惟存重慶成都兩軍政府而已大致東南各地皆隷重慶軍政府西北各地皆隷成都軍政府邇來兩軍政府皆亟欲聯絡以靖內亂而謀北伐現正磋商分治或合併辦法已有頭緒重慶蜀軍政府擬合滇黔援川軍隊不日逾漢出秦與我北伐南軍會於中原以搗穴犂庭驅除韃虜至於地方匪亂已各派有安撫使隨帶軍隊想不日可敉平矣西藏事早已籌畫一切但此時兵力財力兩皆不逮故不得不稍待復日之經營以上所述乃四川光復之大概情形也總言之四川因路事致全省人民搖動起義各團體性質又極複雜加以未能在省城發難故發難早而收效遲其辦事之困難及人民所受之苦痛皆比各省尤甚有識者自知之成都初定諸事草創僅以十月十九日之回復秩序十一月初三日之誅趙爾豐及收滿城軍械等事推之其措施頗稱得當至重慶蜀軍政府辦事諸人皆能同心同德共維大局張夐兩都督性極平和處心善納嘉亦願虛敬如押解林畏生回鄂槍斃蘇伯淵等四人及捕殺清營務處總辦田徵葵遣散巡防軍等事皆能處當得宜可稱有勇知方茲再將重慶蜀軍政府及各州縣之大概情形報告如下(一)獨立之初所派各州縣之聯合代表未能盡屬得人時或與各地稍生惡感現復各處派有妥人任安

蘇州景海女校招生

報名時於學費外須繳報名費二元
招考 陽歷二月四號即壬子正月十六日
開課 陽歷二月五號即壬子正月十七日
報名 蘇州大陽巷本校

本校增訂課程廣設學額合中美之良法施教授之方 ……（小字不清）
課程 ……
納費 ……
額數 ……
資格 ……
學科 ……

沈製鏡面徽 ……
沈製生髮膠 ……
本主人由化學發明沈製羊脂珠粉鏡面…… （小字不清）

撫使辦理周詳民情歡洽(一)各州縣黨派不一有不得志於地方者或以個人資格或以衆人名義來軍政府痛言地方之腐敗求軍政府委以重任既任重職後遂得爲所欲爲故往往有州縣本無事或事尚未就緒實無大壞敗而因軍政府派非其人反至大起衝突者凡事草創時人材闕乏急不暇擇往往生出流弊不獨此事又不獨四川已也但能改良則僅耳現今各州縣皆已派有公正明達之代表一二人來渝組織參事會會議要政幷由軍政府另派調査員往各處探訪一切民情如以後委任得人此弊庶可免矣(二)各州縣練兵過多者千餘少亦數百購械餉耗費殊多地方財政各欲自專公欵多者且欲據以自豪商務滯塞鹽政梗阻事未發時人人逃避一旦揭破人人自號黨人各各皆是志士以主張共和之故不得不委曲求全多謀位置以飲人浮事而事不理當起義時人不敢用聊以備數此輩一旦在位則頗不易更換近有才有學者至而反不得辦事有氣節者亦多望望然去之此一般通弊恐不祇四川爲然重慶蜀軍政府屢次籌商補救之法今由統一軍政財政下手軍政則練兵加以限制購械亦須認可財政則畫分地方財政中央財政復於重慶專立鹽政一科整頓鹽廠以振商務而滯財源自流井本亂地今已得重慶派去之中軍平定矣並於各處清理銀行餘事亦在次第舉辦但內地在在需人而才智之士復多散居四方甚願吾鄉熱心志士以濟世救民爲念不圖私利不擇艱難同心協力矣遂願即速歸里襄助是則前途之幸也(完)

◉花港觀魚之血痕

▲陽歷十九號西湖花港觀魚地方發現暗殺案一起事極曲折特詳紀如下

▲前清義渡局董事盧垣曾充平縣之子陳季恒夙有嫌隙因錢債細故問題控由初級審判廳判結當時陳不得直遂與盧爲仇敵然屢思洩憤而不得也

▲十九號清晨盧柴埰埠肩輿一乘搜書吳姓謔客字餘暢盧赴西湖酒叙盧以吳系至戚遂毅然往

▲道出南城鳳山門即有形似兵丁者二人緊隨輿後至花港觀魚(即第四釣橋相近)即行下手嚇令停轎該二人即上前扭拽倒地將盧身畔銀洋什物掠取一空

▲是役也計失去橫濱銀行五元鈔幣三紙二錢半重金戒一事二錢半重金戒一事計挖出一目刀傷一目手上戳傷一刀正搏結間適有劉莊遊客過路遂呼嘯而去

▲盧即時負痛由漁戶扶拽下舟馳報西湖警區由李巡官派警護送入城

▲盧氏家知事已受愚立即奔告一局偵探當至該轎埠查問據埠夫倪六一口稱此轎係陳姓所雇遂僱埠夫指詰陳姓形似兵丁者係駐守安徽會館團勇爲陳所受僱者

▲人証均齊遂由商團巡士拘送第一分署長何濤立即坐訊先後質供訊明計係陳出轎亦陳僱証據確鑿案無遁飾遂急移總署

▲時三鼓經總署長張寅研訊陳以無可躲閃直認不諱惟求寬宥

▲現傷人已住浙江病院醫治惟勢極沈重

▲查陳係陳正榕之子父死兄弟三人惟第二資財最厚其來源亦係太平縣任內民脂民膏

▲目下一般輿論僉謂此案情罪重大應送軍法科或府民事長審辦今該署長留不移送實屬駭詫

▲陳被逮後即函商三局署長莊濬孫請爲緩頰而宦家子弟同團勇白晝行刦挖目行刺之案惡亦非人情所可挽回也

▲近又得切實偵查造意犯陳季恒已由杭州府民事長先行飭禁府監兇手蔡世忠既屬團防勇丁已飭由該團長指交現該被害人盧垣已進禀呈請緝兇追贓並覓得其原禀錄下爲暗殺刦財案已訊實叩請緝兇吊贓以成信讞而敎法紀事竊垣於陽歷十九號在西湖被害當於即日扭獲造意人犯谷情早經軍警谷憲訊明不諱移送公署在案但肇事迄今忽一星期原案情形已蒙庭訊情眞非當不難按律處治惟垣有不能已於言者其理由有三敢爲我憲台一傾吐之陳繼衡直認禍魁雖已遠案犯由造意固屬本案首要而化日光天行兇技倆實爲情法難容況我浙光復伊始此風一長後患靡窮若非照律嚴懲從此殺風日熾人民無安甯日矣此造意犯所以亟宜處治之理由者一也團防勇丁係爲保衛地方而設費用出自民間今以衛民之人行此戕民手段自無異引狼入室會衆兒十蔡世忠曾充陳父在日親兵陳繼衡此次賄僱非利用其私情而利用其軍械該團防究不應以金錢入手甘爲刦殺陷害無辜當時雖由團董担保豈可因陳已逮案置身事外我民國甫經建樹立法伊始更不能容此戕民團匪應請傳提歸案訊辦此兇手之不可稍縱之理由者二也盧垣讀書不成誓矢從戎畢業供差自問尙無遺失然平素五口之家賴垣一人支持在差賦閑原屬拮据際迥今以身體健全之人無端遭此慘毒一目既眇半身殘廢當時之損失不貲此後之衣食誰賴椎心泣血痛恨難堪此所以亟應追賊償失者之理由三也以上三者皆爲事實上必要之手續更爲被害人正當之請求垣獨何辜慘遭暗殺而我民事長爲地方治安計爲尊重法律計自當懲一儆白以造福人民爲此繕遞緘由閱具失單呼籲請察核辦理隔禀呼籲毋任勞皇

◉清兵蹂躪記 黃孝

黃陂除京漢鐵道左右十里外全境本不在戰線內徒以知縣曾元鼎(浙江人)與清軍管帶蕭安國狼狽爲奸私心用事招清兵四十名駐城自衛兵至即詢城中當舖富戶合邑大譁咸目爲禍亂之導火線慄慄危懼陂邑界乎清民兩軍之間清軍既駐民軍豈肯獨容於是民軍驅清之謠乃大作復有清兵在良民家尋娼鬧閙之事而邑中居民愈不能忍哭向民軍乞師除暴清兵風聞之下又援引祈家灣所箚清兵來城達二百餘人之多十月初七日夜半民軍游擊隊百三十人來解倒懸是夜縋城而入清兵聞鎗聲迅雷不及掩耳羣棄鎗不納履而遁焚燒縣署刦獄令居民守城民軍皆出戰其勇猛較清兵一可當百次早清兵乃集合散兵收復餘燼於貓兒山上開砲閧城鏖戰一日夜以漢陽失守援兵不至執曾元鼎而未殺僅燬其姊丈某而去初十日早曾復請清兵入城既入則先搶當舖次及富戶姦淫婦女慘無人道甚有姦傷甚重扒出而復被姦者髮捻之野蠻亦未如是十八日又在縣東甘露山間與民軍戰未分勝負戰罷乃復搶刦四鄉當舖及當戶土匪掠其精粕清兵取其精華土匪視清兵爲護符清兵倚土匪作引線相互爲奸一空如洗綜計損失在百萬以外人之見清兵至者咸遠避三舍投鳴上級將士充耳不聞坐而分肥故寬軍律夜間己點名而猶在外行刦清兵所獲得紋銀首飾皆付某五金生意者鎔成長條裹於腰際所得既豐皁無門志逃者日以數十計前如約退兵時半夜乃行各有小包甚重沿途復淫掠而去至孝感凡劄營所在搶掠較黃陂尤甚且有擄婦女至營中輪姦者彼尤自詡爲王者之師眞不知恥曾元鼎匿清營中數日近己挂冠而下矣民軍於元旦前二日入城居民歡迎甚摯凡在深室沐浴者皆不納錢以示優待雖鄉曲小民咸曰軍來何暮鄉間民軍所至皆放砲竹以迎簞食壺漿居者讓室而行者讓路民軍亦紀律嚴明秋毫不犯蓋仁暴各殊可以覘人心之傾向矣

◉詳紀杭城大火情形

杭城大火一節頃悉此火係發生於胡兒巷內(即舊時官巷爲滿營門戶)空屋係係匪人所縱緣是日風勢猛急故以至蔓延不可收拾其被焚四址北至滿營近城小菜場爲止胡兒巷外大街下至元利澆淘店爲止上至幸源酒店爲止横至芳潤橋益大米號爲止西至樊仁昌燭店爲止南至某煎店爲止是役也焚去市屋八十餘幢電燈電話桿木四支焚斃生猪二十餘隻然其中商店類係保有火險故不至十分損失云

◉蘇臺近事瑣聞

▲盧區鉅刦案內各盜日前由飛划第二營何嘉祿會同一營師船拿獲解蘇後奉鍾統領將該盜移送軍政府訊明口供先在城內王慶基槍斃二盜昨日復在閶門外馬路巡警局對面空地上槍斃二盜尙有三名開須解至盧區因有案中餘黨藏匿在彼故特會同前往指拿也

▲松江軍政分府近派員來蘇招募學生軍四百名每名月給零用費三元軍衣膳宿由營供給該委員抵蘇後假寓于學士街慶陞客棧即將鈕司令示諭遍貼通衢一時投筆而起紛紛前往報名者頗爲踴躍數日之間己至二百餘人本定於陽歷元月二十五號借師範學堂考試國文允治迨赴考者絡繹而至始知無地可考委員人等又皆他出棧房中祇留一僕役守候致各生大爲忿怒喧閙良久而散

◉開封陸軍與巡警之大衝突

▲衝突前紀 自鄂省起事以來軍人用世不免氣揚而民人遇有交涉巡警不便袖手軍人一不如願往往合衆尋仇兩月以來迭有衝突如圓坑沿無量庵兩役均直搗警局其尤著也兩面隙嫌至今未釋遂釀成十一月二十七日之大衝突

▲衝突起因 念七日午間巡警在河道門查有賭場一所當往掩捕盡將賭徒拿獲解局責懲不圖被責者中有陸軍一人釋放之後迅夥訴說立時號召多人興師問罪

▲衝突實紀 全睹者乃北區巡警故此次陸軍尋仇以北區爲限當時陸軍約二百人由南取道書店街而北一入北區境界逢警即打盡將崗屋打毀直打至西大街警區並及三聖廟門分所一時無賴聚集交通爲之遮斷幾釀大變幸有電話通告各處陸軍協標統及管帶均先後蒞場巡防隊亦全營出發把守南門不使陸軍更入援援約兩小時幸即解散

▲衝突損失 當陸軍趨赴警局之時並搶有槍械因之路過鐵器店及刀店即順取作械西大街一刀店頗有損至警局鎗枝亦頗有毀者又當衝突之時各商店一律閉戶其有陳設貨攤收歛不及者聞爲無賴搶去當時咸以爲將有大變居然平和解散亦出人意外也

▲衝突餘驚 念八日有乞丐數人欲搶一賣菜者數人突呼陸軍整隊已來菜傭驚顧各丐趁勢將菜掠去各商店不知所以相率又復閉門彼此仿效牽及數街事後方知出於惡丐詐術然亦足徵商民之驚怖也來日方長不知究能安枕否

書件

實業部張謇答復湘鄂西皖全體運商

昨復接所爵詳電曰引岸曰運票曰保商曰招商曰洋商影射曰淡食滋事曰剔弊減捐曰報効大概如此而推其立言之本意第一在保運票第二在保引岸以保商爲要求之藉詞以報効爲鼓動之活筆其餘皆枝葉也運票歷史斷自清同治十年始時因大兵之後無人認運故以票給商而不收其本嗣以銷漸旺利漸著次第增大小票値自一二百四五百兩加至二千或一萬兩綜計大票一千一百二張以小票合大票二百三張請政府所收票本不過三百九十八萬八千兩所謂二千萬者運商以獲利豐厚展轉相售之價格未可爲獲利第一原因之資本也而此項運票之性質則官先商專賣之憑證而已官用專制之威力護運商運商借官專制之力以賤價壓伏場商煎丁竈丁蕩戶使桶價也釐價也牌價也一一如數十年前而不得不買又以貴價壓伏皖西鄂湘豫之食戶使各內地分銷之價日高一日而不得不買一賤一貴之間官知運商利厚時時弄術以剝之(近七八年銀價餘斤之利在外)運商亦以利餌官時時弄術以要之互相爲市即互相爲用非獨煎丁竈丁蕩戶食戶一切平民之生計悍然不顧即同業於鹽之場商生計亦悍然不顧運商猶是人耳試以人道公理平心自反舉世凡商業有如是者乎中國凡商業有如是者乎然運票之物質則一紙而已此一紙之代價清政府收而用之無存焉者矣運商憑以得專利之利亦久矣收其利者倒而欲未收其利之民國政府承其弊是猶一銀行也(未完)

時評二

◉蘇州之保衛居民者思之 (笑)

怯於公敵勇於私鬬實爲軍人之羞今蘇州選鋒營與江防營開槍放砲若臨大敵而人民之受創傷被刦掠者幾於無可告訴嚮餉糈徒令居民不能安枕彼以軍人衛民自任者清夜思之能無汗顏

蘇州景海女校招生

報名時於學費外隨繳入學費二元

招考陽歷二月四號即壬子正月十六日

開課陽歷三月五號即壬子正月十七日

報名 蘇州大陽莊本校 常熟耶穌敎堂止齋先生 常州耶穌敎堂楊魁章先生

課程 本校增訂課程廣設學額合中美之良法施敎授之方針凡我同志女子讀書尤屬重要願有志者勿失之交臂也簡章開列如左 高等科中學科小學科 中文英文算術天文地理歷史博物理化琴學體操唱歌

納費 每半年寄宿生學膳費二十元凡習琴者加學修十五元

資格 清白性格平正者三十歲以下身家 [illegible]

請看 沈製鏡面膠 生髮膠 [illegible]

本主人由化學發明沈製羊脂珠粉鏡面膠 [illegible] 凡每瓶大洋五角每六瓶貳元五角以上兩種 [illegible] 總發行所在上海山西路即盆湯衖二百念五號門牌 [illegible]

上海泰豐罐頭食品有限公司最新出品廣告

本公司購地建廠備置機器博選國內著名土產製造各種罐頭食品專爲振興實業以開風氣之先五載經營益加研究自信價廉物美荷蒙社會歡迎前次所出餅乾香鬆適口祇因機小供缺於求刻經大機配就非但花樣翻新更可取之不竭精巧不讓舶來價值則廉遠甚今製成新出品餅乾十餘種名目價值開列於後准由陰歷辛亥十二月初十日起至十七日止所有本公司出品門莊售現一律八五折藉廣招徠而副 惠顧雅意 茲將最新出品餅干價值開列

淡奶油餅乾 一磅半每罐五角半 二磅半每罐一元 零沽每磅五角半
鹹奶油餅乾 一磅半每罐五角半 二磅半每罐一元 零沽每磅五角半
奇林梳打餅乾 一磅半每罐三角半 五磅每罐一元三角 二磅半每罐六角半 零沽每磅三角
鹹梳打餅乾 三磅每罐四角半 五磅每罐七角 零沽每磅一角半
薏米餅乾 一磅每罐三角半 一磅半每罐五角半 二磅每罐七角半 二磅半每罐九角半 零沽每罐四角半
菓子餅乾 一磅每罐四角半 二磅每罐八角 零沽每磅四角
奶餅乾 七五每罐二角半 一磅半每罐五角 二磅每罐八角半 五磅每罐二元 零沽每磅四角半
蘇蛋餅乾 一磅半每罐二角半 三磅每罐五角 零沽每磅一角七分
玫瑰餅乾 一磅半每罐五角半 二磅每罐七角半 二磅半每罐九角半 零沽每磅四角半
薑餅乾 一磅半每罐五角半 二磅每罐七角半 二磅半每罐九角半 零沽每磅四角半
菓醬餅乾 一磅每罐四角半 二磅每罐八角 二磅半每罐一元一角 零沽每磅四角半
糖花什錦餅乾 半磅每罐二角 一磅每罐三角半 一磅半每罐五角 二磅每罐六角半 二磅半每罐八角 零沽每磅三角半
椰子餅乾 一磅半每罐五角半 二磅每罐七角半 二磅半每罐一元 零沽每磅四角五分
杏仁餅乾 一磅半每罐五角 二磅每罐七角 二磅半每罐九角 零沽每磅四角
朱古力餅乾 一磅半每罐五角 二磅每罐七角 二磅半每罐九角 零沽每磅四角
什錦餅乾 一磅每罐二角 一磅半每罐三角半 零沽每磅二角
椰子蛋白餅乾 一磅每罐四角半 一磅半每罐六角半 二磅每罐八角半 二磅半每罐一元 零沽每磅四角半
乃士餅乾 一磅每罐六角 一磅半每罐八角半 二磅每罐一元一角 二磅半每罐一元三角 零沽每磅六角
香蕉餅乾 一磅每罐四角 一磅半每罐五角半 二磅每罐七角半 二磅半每罐一元 零沽每磅四角半
牛奶餅乾 一磅每罐四角半 一磅半每罐六角半 二磅每罐七角半 零沽每磅三角半
波蘿餅乾 一磅每罐三角半 一磅半每罐五角 二磅每罐七角 二磅半每罐九角 零沽每磅四角
軍用餅乾 預定價面議概售大洋小洋帖水其餘罐頭食品名目繁多不及附列另詳仿單

製造廠建設本埠小沙渡 批發所開設英界大馬路 電話二九〇八 二九〇九號

上海泰豐罐頭食品有限公司謹識

聖保羅修道院膏子藥

無論老幼服之均有奇效殊爲有益無損既能鞏固肺部氣管又能療治 久咳 極重 傷風 氣喘癧疾 喉痛 失音 哮咳 氣管炎外感以及胸肺部各病 自頂至踵此藥之功效無處不到

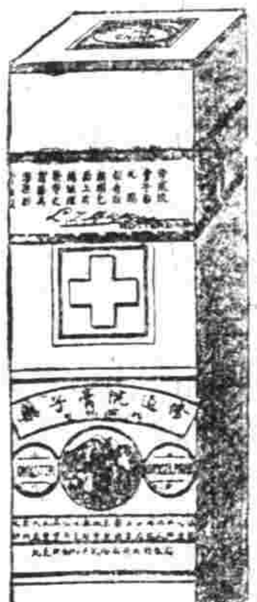

檳榔嶼林君愛孟來函所述如下

鄙人因感冒而成久咳歷服各方藥均無效驗後聞人讚聖保羅修道院膏子藥者甚衆當即購服一瓶既罄而所患久咳痼疾不能眠以及轉筋等症均銷滅於無形竟獲全愈矣此藥之神效於斯可見特誌數語以表感忱

請速往藥房購買

今將此藥運售中國以公同好 購藥 諸君 務請 認明眞僞 眞藥匣 均用藥廠主人 Lichtner 簽字之紅紙條封固否則贋鼎也必無效驗切宜愼之

價目 大瓶計重五百五十格蘭計洋二元 小瓶計重二百三十格蘭計洋一元二角五分

總發行所荷蘭國路頭登埠額克爾

凡外埠諸君購藥於所定價外須另加郵資直向下列代銷處購買可也

大瓶每半打十元五角 每打二十元 小瓶每半打六元七角半 每打十二元五角

中國經理處 上海好時洋行

代銷處 屈臣氏大藥房 中西大藥房 大英大藥房 科發大藥房 中法大藥房 華美大藥房 老德記大藥房 羅威大藥房 四路馬老德記 大英醫院 五洲大藥房 美華大藥房 普濟大藥房 南洋大藥房 河南路屈臣氏 華英大藥房 同濟大藥房 老誠濟藥房 中英大藥房 勤廉大藥房 南市中法大藥房

18

發售預約券 徵集材料 中國革命大紀念書廣告

本社搜集自甲午以迄辛亥稱揚革命事實人物文辭編成中國革命史 中國革命偉人傳 中國革命文

開办中華銀行廣告

上海市面自八月以來……[illegible]

靈丹濟世

五洲大藥房主人台鑒 敬啓者鄙人今年春季延患咯血之症因此身體異常孱弱且旋愈旋止殊堪老病復作大益值冬令喉中咯咯作聲以致十餘日夜未奄奄待斃矣五中焦灼莫可言宣家嚴謂余曰● 貴藥房之人造自來血異常靈驗曷試之鄙在本埠中法大藥房購小瓶半打服之果然咳平血止氣爽神清迄今身體異常肥胖精神異常活潑引領自照前後竟如二人眞有倘天浴日之功固本培元之術 貴藥房靈丹濟世普惠同胞眞是華陀再世俞附重生令人可敬可仰可嘉可風鄙人心感之餘無以爲報祇得逢人說項到處頌揚並乞秉筆酬謝登諸報尾俾海內同病者亦可得而問津焉草縞數語聊作保証專此鳴謝順頌● 大德 以彰 大德

醫生道安 九月四日 古田拳望吳 門外洋關左近頓邱葛公館 葛企明頓首

上海五洲大藥房鈔登

自來血價目 大瓶二元 小瓶一元二角 每打二十元 十二元 託局函購原班回件 全球

老牌 商標每瓶附有仿單二紙保證書一木盒一層紙一層 國碼字方爲的眞

總發行所上海五洲大藥房 附啟

Sächsische Maschinenfabrik
20 vorm. Rich. Hartmann, Actiengesellschaft
Chemnitz

德國創漢孟機器廠於一千八百三十七年廠中上下執事五千餘人專造各式異樣汽車頭及煤水車等其運銷世上各國已逾三千五百部之多 洋文電碼漢孟京尼市 (Hartmann Chemnitz)

A. BORSIG
BERLIN-TEGEL

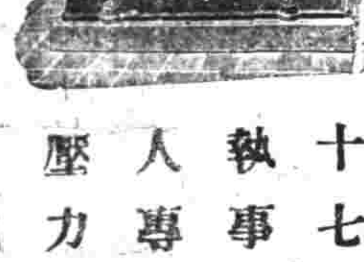

德國堡雪格名廠創於一千八百三十七年廠中上下執事一萬四千餘人專製各種大小壓力水汽帮浦鑛用抽水打汽帮浦壓汽機器

英大馬路特等房產出售

啓者坐落英大馬路繁盛之區每月淨收房租一千餘兩並有出浦地五百餘畝均可建設碼頭接近繁盛之處左近等市場小菜場均有房屋數處價由一樓至數萬兩有如欲置產者請至英大馬路北江西路口三十九號本公司接洽可也 英商營業公司啓

禁書十九種

北京第一貴婦風流福晉 張勳愛妾小毛 子清宮穢史 西太后 辛英三史 慘史 洲花史 血 海花記 江 陰守城記 嘉定 揚州十日 女革命 孫汝元 黎元洪 洋裝推背圖 一附詳書 二 洋東五元 歌迎文碑 以上禁書 叢 原價 秋詩 餘元 滅取紙料 五二元外 鄰費 十 樂 洋 人出洛圖 彩元色加每 元 東 泰西裸體 美人畫兩種 一角 坂璃 體游戲圖 每打四大幅 洋五元 泰西 成計算 上海四洋五景角 外 三加 一號新漢印書館 上海四馬路跑馬廳第三百三十號 經售

金昌

今造各種改良完全雜真眼鏡

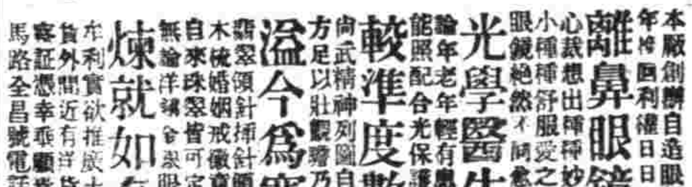

本廠創辦自造眼鏡以來歷有餘年悉心研究因利權日漏日改良新造各種 離鼻眼鏡十有餘種研究完全 可免壓鼻耳之患別出心裁想出種種妙法環球第一無有不合 光學醫生考驗 有光線表 高明 較準度數 利權外溢今爲塞漏卮 本金足赤 煉就如有不合仍可兌換 本利實欲推廣土貨想熱心同胞必樂用中國自製之貨外間近有洋貨充作中國自製望東同胞留意者容証憑幸垂顧焉上海跑馬廳二馬路西口分設蘇州 馬路全昌號電話一七零四

龔雲氏消痰聖品

舉名家化驗有珍珠龍涎香麻楠香異化州賴園吐露橘紅等貴品方是的眞始製須知藥品非他物可比若誤購偽藥服後受害則悔之晚矣恐治症不慎耶

倘有未悉之處特再詳明如左 久咳失音 老年痰中少年痰喘 嗜烟 五勞七傷 諸虛百損 痨病 迷心 肺勞 痰瘀 …

患以上諸症輕者一盒即愈十分危重者至多一料包可斷絕病根保不復發

四角小盒一元二角每料六大盒洋十三元二角附近假冒須認明石印農工商部執照

五瓷最爲要緊○○批發格外克已如無銷路包可退還 外埠來信須寫明寧波路第一百十號

上海弄盆湯絲業會館北 開間門面五 辦香盧

龔氏燉香盧總發行所○認明五開間門面室懸上海縣告示附近假冒格外小心如由民局購辦須郵局先發一函爲憑

農工商部獎照 龔氏燉製消痰半夏乃本盧崔宗武龔雲氏始創行世自發行以來實地球中外各國莫不同聲贊美有口皆碑若咳嗽喘咯血痰飲等症不能奏效者只要身體未傾服之後立起死回生天下愈後謝函並肺原來郵局圖記民局蓋章之信封一並裝訂成冊置之案如偉人惠顧者信手拈閱以存其眞不意華人學習凡是馳名之物必然巧借名目仿造斯人言云云之實堪痛恨近因屢接中外各埠來書稱述誤購偽藥每東之高閣云云但念天地之大何不能使毒蛇猛虎盡成瑞鳳祥麟何況偽藥上 農工商部註冊改用天馬商標爲記其藥備可情化 …

發售預約劵 徵集材料
中國革命大紀念書廣告
本社搜集自甲午以迄辛亥轉輾革命事實人物文辭編成中國革命史 中國革命偉人傳 中國革命文

開办中華銀行廣告
上海市面自八月以來屢遭戰禍以致金融困竭周轉不靈各項商業均皆束手若不亟思挽救誠恐瓦解土崩不可終日現奉軍政府命令組織中華銀行仰經會同本埠商界諸君妥擬章程日開辦議定資本洋五百萬元公股商股各[illegible]

本埠新聞

紀事

◉彈炸隊全部赴寗

滬軍炸彈隊全部計隊長軍員共有一百另二員均已受過軍事教育（而曾年富力强頗爲奮勇前日該隊大隊長羅泰芳君接奉滬軍都督諭令迅統全隊軍員先赴南京（聽候部示再行出發徐州剿擒張勳茲悉羅大隊長業已預備並於昨日移由製造局李總理撥給炸彈二百箱共有四千顆又手槍一百另二支現閲定于元月二十八日由滬率隊乘坐滬寗火車赴寗云

◉不繳軍服之受懲

滬軍遊擊砲隊一營右隊三排二棚兵士王金標（日前請假回家穿有軍服距被乃叔留住不予從軍（嗣爲隊長查悉前日將王金標拘提回營研訊以伊既不願効力軍隊尤應稟請銷差仍將軍服繳還乃該兵士計不出此輒行逃匿殊屬有違軍律是以飭令插耳游營示衆並將軍籍斥革

◉福字敢死隊獎給金銀牌

九月十三之役光復本埠及攻克江南製造局係由現統滬軍福字敢死隊劉福彪君率領全部兵士出力奮勇而得茲由滬軍政府陳都督諭令人事科查明應給金銀獎牌及獎滬等項若干面迅即置備以示鼓勵

◉溜韁驢直入敢死營

日前有驢一頭溜韁闖入城內敢死隊營內當爲劉司令扣留示招失主承領茲於元月二十五日已由失主王和尙會借元泰煤炭店作保投營稟請劉司令長發給領回矣

◉法自來水公司借地埋管

法界自來水公司邇因水出不暢故在盧家灣路口添造大號水塔並在徐家滙路迤東至斜橋安裝水管等情已誌前報茲悉該公司現將十六寸之大號水管又在斜橋往東沿陸家浜一段之馬路口安埋（已於昨日動工開挖而此項水管須從斜橋迤東直至放生局西首新造之橋下經過朝南由滬杭車站後面而至法自來水廠爲止蓋該公司原設水管之線係從薦家厫由南市沿浦灘至十六舖橋一帶馬路曾向前滬道商准借地安埋茲因法界推廣界址暨因已塡新開河浜之水塔較小出水遲慢是以改設水亭於盧家灣云

◉電催赶修槍枝

製造局李總理（前日接奉孫大總統電催（飭將前由外洋運滬之鎗三萬枝（因內有損壞甚多（曾飭該局修整解寗在案茲因寗垣軍隊需鎗待用應即赶修解寗等因是以李總理當即諭令洋鎗樓各工匠赶修

◉續請槍械

駐紮製造局操防之滬軍第一營傳管帶孟（所部兵士共有六百名所需快槍曾奉李總理先發四百枝（領用在案尙缺二百枝（因未撥給故由傳管帶前日催請總理李君提前飭撥以資操演云云

◉滬軍陳都督批示

圖長航業公司朱長清呈明創辦公司緣起巨款收欵仰祈批示由（據呈已悉該股東所稱各節究竟公欵虧蝕如何仍候交通兼商務部長王查明歸案辦理所有股東陳菊生等呈文一扣已與朱長清呈詞一併移送王部長核辦希該股東靜候飭遵此批

嘉定紀王鄉鄉董稟土匪擾亂地方由（據呈已悉事關地方治安已函致民政總長核辦仰即候示遵行此批

商人經營三稟批（稟悉此案已照會上海民政長辦理此批

◉安徽滙兌之機關

上海縣民政長吳 爲出示曉諭事（奉代理江蘇都督莊第九十號訓令內開准安徽都督孫移據安徽中華銀行監督盧恩澤申稱（奉照會在皖蕪二處設立銀行維持市面（以資補救金融邇即組織刻已成立擇於元月十五號開幕凡各省滙兌以及銀洋交易無不格外克己請移知各省都督並所設公家銀行一體知照等情移請曉諭商民並行知各銀行互相接洽等因准此除照會江蘇銀行監督並分行各縣外仰該民政長出示曉諭俾衆周知此令等因奉此合行示諭仰商民人等一體知悉遵照毋違特示

◉有意置產者鑒

上海第一初級審判廳爲出示召買事（案照李祥和胡掌福互控尤富春絕產房地一案經前上海縣傳集兩造訊得此項房地確係尤富春身後絕產例應充公李祥和先前典價侯召買變價後酌量給償胡掌福不能平亦把持業經當堂判將胡掌福交給保人王秋亭具結赶緊遷讓不得盤踞一面出示召買各在案茲據李祥和以胡掌福仍然盤踞不肯遷讓典價無着求請飭提押遷以便召買等情呈訴前來當經本廳查照前案除批示並通知胡掌福即日搬遷如違着保交案傳究外合行出示仰諸色人等一體知悉如願承買此項房地務即開明時值措齊現洋呈候核明給發原單註册承糧任其受業毋稍觀望自悞切切特示 計開此房兩間半連地六分八釐有二十三保一區分十九圖戎字圩三百零八號尤和尙則田五分八釐田單一紙地名引翔港東至王姓界西至周姓界南至庭心出入公用官路北至周塘浜牛浜

◉大淸銀行上孫大總統呈文並批示

大淸銀行商股聯合會爲呈請事竊維百政繁興胥視財政財力發展端賴金融矧新政府建立伊始軍需孔亟財政萌芽不得不以發行軍用鈔票募集公債兩項爲急則治標之計斯不能不有完全鞏固之金融機關維繫其間此中央銀行之設誠爲目前唯一急務已中國從前財政紊亂悉聽商家自爲風氣中央無建設之銀行自大淸銀行開辦後官商資本各五百萬兩總分行號推行五十餘處基礎堆厚滿淸政府承認爲中央銀行授以發行紙幣特權許以經理國庫暨發行公債事務外國公使有詢及者度支部以確係中央銀行相答復且於現在發行之鈔票由國家名義爲之担保股東等有鑒於此以大淸銀行享種種特別之權利故不惜踴躍附股輾轉購買爭相投資今者民國維新而商民固有之利權自未可稍加損失應請就原有之大淸銀行改爲中國銀行重新組織作爲新政府中央銀行庶徒收事半功倍之效抑實寓保商恤民之意何者査自武昌起義以後滬寗繼統照會各國領事暨大總統宣詞內均聲明滿淸政府與各友邦締結條約所有外人已得權利新政府槪繼續承認是對之外人旣昭示以大信對之本國商民已得之權利更無不繼續承認之理股東等連日開會衆議全體請求援一面停止大淸銀行貿易實行淸理其原有之官股五百萬兩歸行淸理抵扺此次戰爭擔貼各行分受之損失及一切之濫帳一面組織中國銀行以大淸銀行房產生財等項統歸接收應用股東等原有之大淸銀行股份五百萬兩仍承認爲中國銀行股份照票面價換給股票作爲舊股另再加招商股五百萬兩以一半由舊股東擔任購買以一半普通招商承買新股所派餘利應比舊股略示優異其利益之如何分配應俟新政府派員會同股東協定此股東等鑒於大勢情形也伏查大淸銀行改設中國銀行本旨在使一方面不費手續成一完全鞏固之中央銀行一方面對於商本不使畧有損失藉以維持信用於將來凡未經改設以前所有債權債務作爲舊帳另設機關專任淸理凡旣經改設以後所有營業務求堅牢不拔根深蒂固合於中央銀行性質而役已截然兩概絲毫不容含混庶乎利國利民財政於以餘裕已謹擬辦法大綱數則繕呈鈞鑒伏乞大總統俯准批示施行實爲公便謹呈大淸銀行截至舊歷十二月三十日爲止各行一律停止營業實行淸理所有淸理辦法大綱如左一另設淸理機關附屬於中國銀行內所有簿據均應另置劃分界限二各處民軍所取之現欵暨生財等項應請新政府照數發給公債票以恤商艱其取去之簿據由新政府電飭各省都督新律發還俾資淸理三收取舊欠新政府應擔任保護以重商本四淸理後如有損失應以滿淸政府官股五百萬兩消滅備抵五本銀行商股五百萬兩一律改爲中國銀行股本定期另換股票六本銀行產生財等項由中國銀行接收應用中國銀行自舊歷壬子年正月初一日實行開辦謹擬辦法大綱如左一本銀行由新政府承認爲中央銀行應訂章程由財政總長派員協同股東商定二本銀行專招商股催開辦時可先由新政府酌撥公欵若干協助俟設分招商卽了發還三本銀行自奮舉十二月中財政部批准之日起作爲籌辦期內分日財政總長委任[illegible]辦監督會同大淸銀行股東代表籌辦一切中華民國元年元月二十四日奉財政部總長批示右批示大淸銀行商股聯合會呈悉奉大總統諭新政府旣已成立凡商民已得舊政府正當之權利自宜分別准予繼續所請將大淸銀行改爲中國銀行添招商股五百萬兩認爲新政府之中央銀行由部籌撥鉅欵以維財力並請派正副監督先行開辦觌別成立凡新舊營業帳欵請分電各省都督力加保護並將該行原有房屋器具簿據等項先行發還各節大致尙屬妥協著即准行至中央銀行約法及辦事招股等項細章應由監督會同該股東會代表商訂呈請本部核准分別送交參議院議決由大總統批准後再行飭知遵照此批大淸銀行商股聯合會謹抄

◉拆城後整興南市之規畫

上海拆城一事現已實行開工迭紀前報茲悉此項工程浩大須籌墊鉅欵方可濟事（爰定陽歷二十九日即舊歷十一日午後在舊道署址設立之總務科內開會由民政總長民政長市政長等邀集本邑各團體到來會議組織工程部（規定章程其拆費及塡河築路埋設瓦筒及溝閘已估定約計共需銀二十六萬數千金（將來城垣拆平之後應在法租界對岸裝設鐵欄以示區別而定界址（仍在要道處開闢鐵門藉以交通行旅一切詳細規則須俟議妥發佈云

◉吳淞軍政分府之保赤

中華民國吳淞軍政分府爲出示嚴禁事（照得本月十號據上海貧兒院監院曾澤霖呈稱（滿敎院喇蒙嶽玉佛寺收養戰地貧兒曾於上月開辦乃入寺以來前寺僧本旺屢次到院滋擾並所有物件時使他人潛運出外敝院心存忍厚不欲深較前晤該僧又來聲言欲將戰地貧兒驅逐出外此等忍心害理之言將來實行與否雖不能知然自與兵隊駐處以來因苦情形久已令人難受倘更受此荼毒將何以安置此百數孤寒將何以對慈善界熱心之人付託爲特懇求飭念孤寒設法敎護一面並嚴究僧人本照以杜後患等情據此查江灣玉佛寺係豁宜懷私產經本分府發封後經上海貧兒院監院曾君呈請改作貧兒院收養戰地流落小孩係爲保赤起見並經上海民政總長李暨寶山民政長錢先後照會本分府飭將玉佛寺改作貧兒院在案該監院曾奉各幹事員布置一切煞費苦心業經收養小孩百數十名前次兵隊借住本分府以該軍人等亦係保衛地方故未便阻止茲各軍均已出伐訪聞該惡僧本照欲將該院收養貧兒驅逐出外意圖佔據破壞善舉殊堪髮指除批示外合行出示嚴禁爲此示仰該監院知悉倘該僧本照來院滋擾准即綑送本府從嚴懲辦決不寬貸切切特示中華民國元年正月二十六號示發江灣貧兒院門首實貼

◉國貨維持會之批示

江寗商務總會呈滬上海中華國貨維持會呈爲維持國貨懇請俟臨時政府成立即行提議服式所有制服無論如何改易均須以國貨製成常服則聽民自由日後即使改易亦必以國貨爲限幷應出示曉諭以定人心茲奉江蘇都督莊批示云據呈已悉服式雖未議定斷無遺棄國貨之理中華國貨維持會所稟不爲無見除先行曉諭外俟臨時政府成立當爲提議也仰即傳知該會知照又奉江蘇都督莊行知云案奉大總統令開據由維持國貨會公議草案所擬改良將來國貨及由商會勸用國貨均屬可行惟由政府通諭一層事近干涉個人自由未便照辦前經函復該會代表令切實推求擬定各種圖式以備採擇要之挽回利權非空言所能辦到務即傳知該會斯究切實改良辦法呈經核定後即行設法與役一面由該會飭爲商民昇重國貨者由政府主持轉滋紛擾此令各會等因奉此特飭行令該會知照此令右令江蘇商務總會准此

◉國民協會今日開會

敬啓者本會定於本月二十八日（即陰歷十二月初十日）下午一時就假西門外江蘇教育總會開全體大會籌議前次大會未盡事宜請來賓演說云

來件

◉籌辦南市電氣鐵道意見（續）（董世孚）

此路共長約二十四里城周居其半（里數俱照此例尺於圖上覓得）平坦寬廣僅可敷設雙軌行駛電車往來無阻南市當敷設之電氣鐵道衞要莫過於此其次則當設法築穿城軌道以便城中之交通蓋城垣雖毀其便於往來者僅近城一帶耳至居中央者猶自若也雖不能築十字路使道直穿城心而過亦必如直徑之於圓周築一東西幹路以便往來爲將拆披圖就寬以爲欲築穿城車路舍塡城河外實無他法蓋城中街道狹隘異常即人力車猶難並行遑論電車計惟有將大東門至西門間之城河盡行塡塞則可闢一大路以行電車預於河底埋一大鐵管以便出水此河在城內除爲鄉民載糞運蔬外似無甚關係水本污濁不堪入口亦不足供洗物之用一至夏季瓜皮蘆粟任意拋棄蒸發臭氣又於衞生有害若用泥石塡塞改築車路則不獨穢氣悉除大有益於居民且貫城市中央可收交通之便熙熙攘攘利莫大焉（未完）

◉誌謝 昨承張園惠贈會串鳳儀倚客劵二紙書此誌謝

時評 三

銀日貴金日賤以英倫電匯論近已長至二先令七辨士矣操老於投機者謂照此情形尙恐日長不已吾國商業素以銀爲本位銀旣日貴出口貨不易得善價進口貨價格低落而各種實業俱受影響奈何

（叢）

滑稽餘談

◉辮子可謂有靈 （公裔）

余友某君一日閑過余書齋因譚及剪辮之事余即力勸其立時剪去友某惑於謠言執意不肯是晚自余處歸寢卸大衣時忘將辮子置於前面肘際乃一轉身間辮子忽將書案上洋燈罩掃墮於地只聞砰然一響而燈罩已粉碎矣友某大忿次早即將辮剪去走告於予曰早聽君言免致碎一燈罩矣余笑對友某曰辮子可謂有靈矣乃不早不遲獨於君不肯聽從予言之後而碎其燈罩是欲離君而去也已非一日矣友某大笑而去閑窗無事謹以筆誌

◉剪辮奇譚二則 （化塵）

某學究素頑固而奴隸性成承奉清廷此次民國下剪辮之令某極力抵抗之每對人曰欲我剪辮除教總統自來衆亦不敢誰何他一日偶過市肆後乘閒尾忽然被人竊剪某不知猶揚揚示得意狀周行歸家突見案上置辮一條索以白紙上有字數行曰某某胡尾干某月日總統來爲除去某見之大駭亟摩其頂則所謂胡尾者已不翼而飛矣于是怒欲死究不知何人惡作劇也一日有友人過從不見其辮疑而問之某欲掩飾之曰適見報章見清廷有剪辮之諭故已遵除矣友曰然則竟非總統來爲除之歟大笑而起

有父子二人宗旨素來子午此次剪髮令下子即潛行剪去歸以稟父父怒謂曰乃祖乃父未爲失德何應有僧兒因堅欲出之使爲僧凡逸諸某寺逾月父偶出腦後胡尾公然長垂彼一般雪恥除所見强爲剪去父無如何子悉其情即率數僧歸謂父曰乃祖乃父以不爲失德兒既爲僧顧父亦效之耶曷不速投僧寺毋遺家族之羞父聞言大慚髮留其子而厚遺數僧去

◉不得謂之好男兒 （杜鑾輝投稿）

有驕傲心不得謂之好男兒
有辮子不得謂之好男兒
有權利思想不得謂之好男兒
恃血氣之勇不得謂之好男兒
不歷艱辛不得謂之好男兒
不愛惜名譽不得謂之好男兒
無國家觀念不得謂之好男兒
不奔走於槍林彈雨之中不得謂之好男兒
不流血不得謂之好男兒
自命爲好男兒不得謂之好男兒

◉哈哈哈笑個不停 （如狂）

如狂無山縣人去歲冬間剪除髮辮於某日赴雙人余家飲宴會同里廠三某注視如狂良久面露笑容謂如狂曰爾焉剪除髮辮尚留寸餘每日晨起梳理時間與垂辮日豈非相等盡剃之光頭爲便語畢哈哈而笑如狂應之曰哈哈是今歲九月無山縣爲民軍光復糊塗縣主逐出境外紳學兩界發起剪辮於某日開會在城皇老爺大堂上同時剪去者近百尾而廠三某亦與焉當時衆人所剪之式有光頭各有挑頭路各而廠三某所剪式一若如狂嘻俗語曰阿媽就是老親娘又曰父子同姓哈哈哈哈哈哈笑到登在滑稽談送報人送到如狂面前而如狂閱之又哈哈哈哈哈哈

◉滑稽談一 （立志）

某孝廉與某茂才戲曰俗語有云秀才遇着兵有理講不清現在北軍兒人必戕汝其愼之茂才聞言居家半月未出眞其愚不可及也

◉滑稽談二 （立志）

有茂才黃某自命不凡某鄉董過訪之詢問時勢茂才曰大局未定戰事方亟鄉董曰何所見而云然茂才曰諺有之秀才不出門能知天下事可謂善讀者矣

◉滑稽談三 （立志）

余有友二一名恭一名敬一日三人相遇於某茶居余觀恭面撲嗄士蓮雪花過多頰顯其白敬則嘴唇稍覺鮮紅正擬談論本日有何新聞敬忽謂恭曰老兄面如白版恭應聲曰少弟唇似紅中余大笑不置恭敬同日君勿笑我二人當贈君一別號名發財衣蓋余所穿洋外套呢爲綠色耳

◉滑稽談四 （立志）

某甲人極狡滑曾請余爲之取一別號余取之爲雲甲不解問余意義余曰雲之一物忽有忽無忽聚忽散時如山時如水其變態萬端殊令人難以窺測以此一字作君別號誰曰不宜

◉滑稽談五 （立志）

遼東有一莚某自命文字通達冠羣其實一字不識凡其戚郭某特戲之以一報紙出視伊讀天爲夫護爲獲特爲持日爲日其餘相類之字不知凡幾余無以名之名之曰相似

◉滑稽談六 （立志）

有李某富貴心極熱嘗曰天下之大皇帝獨尊富貴無人能比其友某笑曰此專制時代之言也今日大不適宜李詰其故某曰現在中國爲共和民國共和之道人人平等無所謂皇帝又無所謂富貴無比之人即如我爾二人在昔時代我本不如你之既富且貴今日則平等也

小說

非洲石壁 （二百十二） （冷）

魔薩恰似不信的樣子說道你們不要戲我不食敵人之肉如何能獎勵部下的將士飛丹即墨兩人知道舊時的習慣一時斷難改變即使借着甘露夫人的命令魔薩王一人勉强改了他那部下的人決不能改變的不能改變强使他改變必然失了軍心出戰之時或者失敗因亦不便再勸了魔薩王猶自說道這有甚麼殘忍有甚麼害人拘事我們勝了敵人便食敵人的肉敵人勝了我們也食我們的肉這是兩相交易十分平等的假使敵人食了我們的肉我們不食敵人之肉是敵人戰勝之後身體得了滋補之品益加强壯我們不食敵人之肉身體不得滋補之品決不能强壯了如此相較戰事之結局必然敵人必勝我們終敗的了飛丹即墨聽了這番野蠻的話也有野蠻之理更知不可强制便立定主意一切不去干涉於各自告辭而去不在話下且說自從這日爲始魔薩王將戰事預備妥當整隊前進將近十門陀時只見野草更深高與人齊飛丹即墨等都是普法戰時須過兵的人原有兵事的經驗見了這個地勢心中想道倘若敵人在這深草之中埋下了伏兵等待我兵過時忽然殺了出來我們一面是敵一面是河都要被逼入河內去的心中好不害怕却又想道這野蠻之人沒有智慧決計不會用那伏兵的事也便恒然不懼了又走了一程果然走過深草不見敵人殺出 （未完）

（滙票） 初九日各國滙票行情如左
大條銀 二十六辨七十六之九
英倫電滙二先令七辨士 二十七辨士八之三
又 現滙二先令七辨士十六之一
電滙四個月票二先令七辨士四之一
銀行又進四個月滙票二先令七辨士十六之九
又買六個月滙票二先令七辨士十六之十三
銀行滙票四個月定貨二先令七辨士十六之十一
又六個月定貨二先令七辨七十六之十五
法國現電滙 三法郎廿六二之一
四個月電滙 三法郎卅二二之一
六個月電滙 三法郎卅四二之一
德國電滙 二馬克六四二之一
四個月電滙 二馬克七零二之一
美金現電 六十二元八之七
四個月電滙 六十四·四之三
香港電滙 七十五兩八之五
日本電滙 七十九兩四之三
印度滙票 一百九十二羅比四之三

（金市） 初九日收盤市價如左
現貨關金 三百八十兩
還期關金 未開
沙金合赤 三百九十二兩
足赤條金 三百九十兩

（錢市） 初九日北市銀拆及銀銅圓錢價併錄如左
龍洋 七錢九分零二毫半
英洋 七錢九分二釐半
本洋 九錢
小洋 六錢九分六釐
銀拆 一錢
洋拆 七錢五分
銅圓 一百六十七千二百文
市錢 一百五十千文
錢拆 一千文
衣牌 一千三百二十文
八開 一百十六文
小洋貼水每角十六文

（金融） 初九日銀行市面如左
英洋 開盤七錢九分一釐 收盤七錢九分二釐半
銀拆 開盤一錢 午市一錢 收盤一錢
轉帳 一錢 掛牌 五分
標金 開盤三百七十八兩二錢 午市 三百七十八兩二錢
▲進出口銀洋▼
道勝 買進現英洋四萬元價係七錢九分二釐二毫半
又 賣出西二月半東匯十萬元價七十八兩五錢六分二釐半
德華 賣出東匯五萬元價係七十八兩九錢三分半至七十八兩八錢七半

（股票） 昨由交通公司報告各種股票行情如左
藍格志 賣股票現盤七十八兩
公和祥 買 又 九十六兩
得力風 又 六十九兩
開平 又 十二兩

（查倉單） 十二月初九日禮拜六各銀行查倉單如左
麥加利存銀一百五十四萬 洋一百

二萬 大條銀一百四十一條
滙豐存銀六百萬 洋九十二萬 大條銀二千二百廿四條 拆出銀九千八百兩
德華存銀二百零九萬 洋三十八萬 拆出銀四十五萬六千七百 存大條銀五百六十四條
正金存銀六十三萬 洋四十二萬 拆出銀三十六萬零五百
道勝存銀一百萬 洋十八萬 拆出銀二十一萬七千五百
通商存銀十五萬 洋十萬 拆出銀十七萬
東方存銀廿萬 洋十萬 拆出銀四十四萬九千
花旗存銀六十九萬 洋二十萬 拆出銀二十八萬九千五百
和蘭存銀二十二萬 洋九萬 拆出銀二十六萬一千
華比存銀二十萬 洋十二萬 拆出銀十九萬四千
台灣存銀十九萬 洋八萬 拆出銀二十四萬二千
大濃存銀五萬 洋十二萬
以上各銀行總共存現銀一千二百九十六萬兩
現洋三百七十一萬元
大條銀二千九百二十九條
共拆出銀二百六十四萬九千八百兩

（糧食） 昨日滬南米市平平開出各價如左
北幫機白米 六元八角至六元五角
南幫機白米 六元七角至六元四角
常幫白新 六元五角至六元三角
蘇同白新 六元三角至六元
錫幫白新 六元四角至六元一角
楓涇白米 五元九角至五元六角
周莊白新 六元一角至五元七角
靑浦白米 六元二角至五元八角
高機白元 六元二角至五元八角
高陰白元 六元至五元六角
高白洋尖 六元七角至六元三角
高機杜稻 六元五角至六元
高客秈 六元二角至七角
頂高糙粳 五元七角至四元五角
高小麥 四元六角至三元五角

（油荳市） 昨由汕頭幫購去荳中餅二千七百片又本地幫銷菉荳油一百件膠荳油十件泊生油一百件售開之價如左
船泊生油每担十兩零二錢
泉陽荳油 九兩三錢
膠州荳油 九兩一錢
荳中餅 二兩零九分六釐

（花衣） 昨日各路花衣及子花兩價如左
通州花 每担二十二兩六錢
太倉花 二十二兩四錢
火機花 二十二兩四錢
四牌子花 二十二兩四錢
上海花 二十二兩二錢
南路子花 九元八角
北路子花 十元零二角
太倉子花 十一元二角

◉失票一覽◉

●今被焚失信成銀行五千零七十七號朱顯謨戶儲蓄存摺一本計淨存洋四十三元一角六分七釐經掛失作廢

赤十字社申謝

本社頃承大富貴茶園演劇助捐茲已由張敏農君交到洋一百七十三元用特登報廣告以誌謝忱　赤十字社啓

滬軍光復軍收欵清單

茲承成炳炎君代募汪忠信五元孫雙喜五元丁芳雲三元張子雲三元余阿明二元倪行釗一元高廷綸一元張曉卿五元　除分別給據收條外謹此登報誌謝

時報

EASTERN TIMES.

今天三張售大洋三分

時報　二千七百四十號

中華民國元年正月廿八日

舊歷辛亥十二月初十日

去年今日

川中有亂

中華共和促進會政事部同人公鑒

啓者討論政綱會今已擬定會期新歷二月初五日假座本事務所屆時請同人皆移玉同人中有未係擬政綱者亦祈速擬於初三日以前擲下爲禱　本部啓

湖郡女塾招生廣告

本塾教授各種普通科學及漢文英文其學級分上中下三級每級四年以上合於初小高小中學程度　學費每學期墨銀五元　膳費每學期二十元　年齡八歲以上　校址湖州北門內海島　開校陰歷正月十六日即陽歷三月初四日　另設琴學專科有志來學者於開校前至本塾報名可也

女界協贊會演西劇助餉

本會以戰事方殷軍糈孔亟特請留學歐美大學畢業女士編成泰西著名新劇定本月十六日晚八時半在張園開演所得券資悉充軍餉幸愛國君子熱心贊助　券寄售處民立報館天鐸報館時報館神州報館張園門口環球中國學生會及西門外本會事務所謹白

江蘇灘簧將校進行社廣告

本社擇於陽歷二月第七號陰歷臘月二十號在蘇州滄浪亭開成立大會選舉職員凡我同袍務請屆時惠臨恐未週知特此廣告報名處請閱本社章程

滿夷猾夏始末記　出書

自滿族原始至於滅亡共二百六十八年詳記種種虐政及其自速滅亡之原因都爲八編附外史秘史宮闈醜態通論發明共和政體種種之利益並有孫大總統及諸偉人極精肖相念九幅用上白連史開六卷首鉛印十本一函售洋二元四角函購即寄郵費不加郵票通用想共和國民必先覩爲快以灌輸同胞闢忠君謬說也　經售處民立報館及本外埠各書坊　總發行新中華圖書館　元記　廣家衖　棧內

兩江法政學堂辦民國法政大學招生廣告

本校現由同人接辦定於陽歷元月念四日開學二月初四日上課所有法律政治經濟各科學生及丙丁戊別科學生又曾習法政者如有願來補習亦可分級插班並設有女子部凡有中學以上畢業之女學生亦可報名試驗分級上課此學期近切勿遲延是幸　校長楊年啓

彭養光已到滬寓四馬路老高陞棧

江皖查振處告白

本年江皖急工兩振募集之欵除急振業經散放外仍存江甯大清交通兩銀行三十一萬餘兩係屬工振要需據兩省紳士函電交馳僉以兵災相繼民情困難已達極點其皖之無和等屬江之揚鎮常等處沿江濱隄工程以及皖北江北應辦之工振稍緩事機則春水一生措手爲難明歲夏秋必又失望茲將現存之欵就兩省工災輕重緩急情形酌爲分派計江北皖北工振各六萬兩無和等屬工振十萬兩江甯急工西振四萬兩揚鎮常洲隄工四萬兩紅十字會救濟會各一萬兩商諸兩省紳士衆論僉同所有敝處存欵業經全數分撥淨盡由兩省紳士承辦至敝處以前收支各欵俟振友冊報彙齊再行刊發清冊以昭徵信先此佈聞

大清銀行股東鑒

本會成立兩月有餘辦理諸多棘手迭與北方聯合會及理監事諸君往返籌商意見相同茲幸本行根本問題業已解決現定舊歷本月初十日兩點鐘在申行樓上開股東大會報告一切務乞有股諸君屆時惠臨是所至盼　商股聯合會啓

民聲日報出版預告

本報爲民社所組設之機關即以民社之宗旨爲宗旨（民社緣起及規約已見各報）編集各員均係海內外知名之士每日暫出二大張准於新歷二月中旬出版尙希高明有以教之（一）招聘訪員　各省埠地方有願担任本館特約訪員者請先寄新聞三天並將學業職務住址見示以便專函聘訂（一）徵求小說　無論譯著至長不得過三萬字分等酬勞不合格者原稿退還（一）募集寫眞　國內外風景片及近時名人肖像凡投稿附本館經報紙揭載者有相當之報酬（一）招登廣告　本報廣告計分特別一等二等三種另有詳章凡本埠外埠欲登廣告者請與本館廣告處接洽　上海江西路四明銀行隔壁　民聲日報事務所

祀孝女學校招考

插班生　高初等均有餘額另設義務單級不取學費　考期　陽歷正月二十八日起至二月初十日止三月初一日至初四日止每日上午　開學　三月初五日　校址　南市馬家廠　校長李鍾珏白

種福堂

寧神藥酒乃烟界戒烟之聖品　諸君欲爲共和完全國民首當戒除烟癮方免自棄公民權利然諸君實非無意戒烟不過恐市上難得妙藥以致遲疑不決耳惟本堂之藥酒誠戒烟之聖藥百發百中萬試萬靈請試一瓶方信言之不謬　大瓶二元　小瓶一元　發行所　上海北四川路仁智里六弄口

電政局招收初等班電生廣告

資格　得有初等小學畢業文憑或高等小學及同等學堂修業證書者　年齡　十四歲以上十八歲以內　程度　國文○文理清順能作百餘字論說○英文○能造句或作小論○輿地○英文淺近輿地○算學○習過西算加減乘除諸等　報名　陽歷二月初一日即舊歷十二月十四日起陽歷二月初五日即十二月十八日止每日自上午九時至十一時半下午一時半至四時親自携帶文憑及不黏硬紙之四寸半身近時所照相片一張證金一元到愛文義路一千五百九十一號新馬路小菜塲西電報學堂塡寫履歷繳存相片（相片無論取否概不給還其證金錄取者進堂後發還不取者於揭曉後十日內交還其錄取後不到者扣除）攷期　于報名時知照　用中西筆墨均歸自備　逾期概不補報補攷○學費膳宿費均免

潔白印報紙出售

躉批零售均可其價格外便宜購者向本館帳房接洽可也

中華民國鹽業協會啟

同志爲鹽業改良問題發起本會有熱心贊同者屆駕至望平街一六三號閱取章程

（中國郵政局特准掛號立劵之郵件）　（明治三十八年一月十三日第三種郵便物認可）

茶園

十二月初十夜……第二……圖特請……演……會友及上……好戲充助紅發……串……管……碑……本會會員……張君……光棠……火燒連營……員孟鴻……客串……大花臉……五月……界……軒（老娘）……富目蓮……仙……只……來蝶（上壇）……（救母）……一張……元……處可買

崑戲臺

……爺……園……每位戲資五角此佈

作廢

業向該銀行掛號准換新摺加蓋暗記特此登報聲明舊摺作廢　漢口禮和洋行章旭升白

關諭

當頭髮硯石布幅等物訂於本月十一下午兩點鐘在本關棧房拍賣特此諭知　宣統三年十二月初七日

各埠購閱本報者鑒

定報例

中國境內	全年十元	半年五元
日本境內	全年九元	半年四元五角
西洋各國	全年十五元	半年七元五角

報資先惠郵票不收閏月照加

寄報例

無論何處一經定欵購定書明住址立刻交郵寄遞以後按日發郵遇輪船火車可以直達之處尤爲迅捷無參差如再閱者請訂之日起閱至期將滿時倘蒙仍欲續定即請惠欵示知俾得照舊郵寄恐期滿後不免有斷連之處順此預聞

湖州海島中學堂招生

（學科）修身國文歷史算術地理學格致英文體操（資格）具有高小畢業程度不及者可入本校之預科（學費）本科每學期洋十二元預科每學期洋六元英文專修科每學期洋二十元貼中膳加洋八元半貼全膳加洋十七元操衣書籍等費均係先繳（年齡）本科十二歲至十八歲預科十二至十六歲專科不限（考期）開學前一日（報名）海島中學堂（開學）舊歷正月初十

輪船招商總局廣告

現定陽歷二月一號開臨時股東大會已登中西各報佈告所有驗票掛號塡給入場劵應請各股東准於元月廿九號（即舊歷十二月十一日）上午十點鐘起至元月三十一號（即舊歷十二月十三日）下午五點鐘止均向本局總帳房領取以便屆期驗劵入場如過此三日未經驗票掛號領劵者概請在張園安塏第會塲門前補驗補領務乞注意勿誤

中英大藥房同人志願助餉廣告

自武漢光復以來聞風響應幾及全國當此和議不果北伐孔殷軍需浩繁籌款非易敝號同人亦分屬國民豈能坐視苦于能力綿薄補助無方爰由同人志願自陽歷正月起所得俸金概提九五彙交中華民軍協濟會充作軍餉但敝號託業既微同夥亦鮮所得之數甚屬區區想諸同胞各寶號熱心愛國必有善策務望小補此係敝同人之鄙見諸希指教同人幸甚民軍幸甚　中英大藥房同人謹白

國民協會開評議員選舉大會廣告

總會開評議員選舉會並提商前次大會未盡事宜兼請來賓及名譽贊成員演說　凡本會會員務請蒞臨爲盼此佈　啓者本會擇於本月念八日（陰歷十二月初十日）午後一時在上海西門外江蘇教育總會　幹事總長溫宗堯啟

私立浦東中學校招生

本校改訂課程以使生徒畢業後得從事於實業或進習大學專科爲宗旨定於二月初一初二初三即舊歷十二月十四十五十六日下午在上海西門外白雲觀總會招考　投考者先繳保證金一元錄取者於三月十八日即舊歷正月三十日入校校章可向本校或招考處取閱　校長秦汾白

杭州西湖劉莊出賣廣告

啓者劉問芻君押與本行西湖劉莊前經登報限期拍賣業已逾限今准於本月十三日在杭州小行宮行拍賣有意置產者祈屆期到杭面拍可也特此廣告　上海大清銀行啓

湖州旅滬同鄉會廣告

啓者本會初一日公決會費改定十元或四元入會註冊費仍定兩元所有修改章程准於初八日前更正送本事務所以便開會議決逾期作爲默許茲定於陰歷十二月初十日下午二句鐘在老拉圾橋北信昌里湖州旅滬公學續開大會並選舉正副會長及會董凡我同鄉務請屆時准到未入會者請速報名註冊幸勿遲遲此佈

購買軍械者注意

本處現奉陸軍部命令在滬設立專爲統一購辦軍械機關嗣後凡各處在滬訂購各種軍械請先行與本處接洽以妨漢奸土匪朦混購買貽害無窮如未經本處允許及無陸軍部護照者一概不准通行特此通告陸軍部駐滬軍備購辦處白寶昌路四百零八號

甯垣財政公所廣告

本公所已將清理財政處改爲清理科所有從前省內外各署局室所經手度支者如有餘存欵項及應解甯垣各財政機關之欵務向本公所清解或即報明前已屢經登報尙有未盡照辦者今展限至新歷二月底爲止勿再逾限致煩追究

頌揚胡子美醫博士

胡君子美深明醫理游學美國醫科大學堂九年得最優等博士文憑回華後南京暨南學堂聘爲官醫衆任南京高等學堂醫學教員今者薄游來滬同人等敦勸懸壺海上允即在英大馬路泥城橋東三百六十二號門牌美其樓上以問世焉無論如何危險疑症立可奏效謹代頌揚藉惟公鑒　周金箴　王一亭　沈縵雲　邵琴濤　胡二梅　葉升卿　黄韞甫謹啓

輪船招商總局開臨時股東會廣告

現奉軍政府轉行令令有重大緊急事件關係民國餉需及股東權利刻不容緩現已遵限電呈孫大總統暨黄陸軍部總長鑒核外一面電招各省各埠股東期携帶股摺或託代表抄具花戶名目股數號碼迅速來滬備驗准期於陽歷二月一號（即舊歷十二月十四日）下午二點鐘借座上海張園開股東大會佈告一切如屆期不到或到在後期均屬自已放棄並認爲默許除分電外特此登報通告務祈公鑒幸勿自誤尤所切禱此啟

上海龍華製革廠廣告

本廠自丙辰開辦以來所製皮料及各種軍商學界皮件久已風行海內茲際世界共和精神尙武本廠有見於此故特日夜督工趕製以供世用如蒙委辦海陸軍步工礮輜馬憲衛七項兵隊應用各品請駕臨博物院路安仁里七號總經理處看樣面訂無不克期應命特此布告　德律風製造廠曹家渡二千四百號總經理安仁里五百八十九號批發所南京路三千四百號

新華新公提倡維新冠服號

啓者漢土光復以來維新志士爭先改裝爲世界大同意甚良美特以易服而并易其料其害反大夫要當顧全公益然後不難自立中國絲綢爲天生之美質如必步武呢料不啻繩效西顰自困工商損失利源不可勝數爰集同志研究善法形式暫仿歐西資料都用國貨預備各色皮夾綢緞冠服以及各口皮貨應時發行本號特雇西等裁匠或來料代製或點色定樣任從尊便惠顧者當格外克已藉表歡迎謹此登報申明在拋球塲南三馬路口十八號三層洋房內於十二月初六日先行交易擇吉開張請認麒麟商標無悞

鈕永建校訂最新萬國政治制度

平民政治立憲政治聯邦政治此我國現今亟宜解決之問題此編採擇最富譯述最詳愛國志士亟應借鏡以資研究定價洋一元四角政體論價洋三角發行所上海望平街時中書局

佈告中外

今家駟有漢口興業銀行第九百零三號存單一紙計洋例銀一百零二兩四分又第九百三十九號存單一紙計銀元二百元又第九百六十九號存摺一扣計銀元五百元前項單摺均於中途遺失現已向該行言明止付勿論到何人之手作爲廢紙特此佈告中外切勿誤用以免後論　鄭家駟挂失

平民政治爲美國民主政治書最完角之預約券廣告

是書爲英國勃拉斯所著美國民主政體（原名平民政治）其言立法司法行政無不詳盡欲爲共和國議員者不可不知欲爲共和國行政官司法官者不可不知又詳論地方自治及議員職員全書計百餘萬言譯成分裝二巨册以本年陽歷四月十六號（即舊歷明年二月念九日）出上册陽歷六月十四號（即舊歷明年四月念九日）續出下册茲特先將其社會情狀又爲各地方樣本印出並發行預約減價券定價七元預約三元六角外埠函索樣本者請寄郵票三分特此廣告　上海中國圖書公司謹啟　分售處蘇州振新書社

來稿

學制芻議

王朝陽

南皮奏定學制抄襲杜撰行幾十載窒礙良多部吏營營於考試獎勵以科名爲餌學子斤斤於等第分數以官吏爲榮富世明達之士知夫科舉教育之不切於用且恐流毒之益中於人心也於是改良學制之議發端於各省教育聯合會喧騰於北京中央教育會經驗所積成爲輿論夫學制之編訂必求合於社會之情勢面壁臆造而强全國之遵行鹵莽滅裂誠未有若斯之甚者也今當民國成立百度維新教育法令誠當一洗專制之餘毒急行根本之改良朝陽不敏願就管見所及與當世教育家一商榷之

夫國家何以有文野之殊以國民之程度爲判何以增進國民之程度厥維教育是故純粹之學校教育不外造就國民之程度所謂國民教育是也特同爲社會之一員於原始狀態人類原無階級之別不幸賫禀有優劣生計有盈絀以及種種外圍境遇之制限而不得不有自然階級之痕跡同一植物之種子爲依其自然散布之方法而播諸原野因胚胎有强弱土地肥磽而若者向榮若者退化若者爲棟梁若者不免爲薪炭人類亦然於是教育者爲之設小學焉中學焉大學焉以造就下流中流上流三等國民之程度以防其墮落既有國民之程度矣夫然後與以生活之技能以教之自立故最不幸者於小學畢業而習職業焉而成下等社會中焉者於中學畢業而習職業羣焉而成中等社會上焉者斯入大學一面造就高等專門之才一面仍以學術指導全國爲職業羣焉而成上等社會（官吏學者及一切支配社會之人）由此觀之由小學以至大學爲造就國民程度而設得稱之爲純粹教育系其他由各項專門學校以至大學爲造就國民職業而設得稱之爲職業教育系抑造就國民程度之學校在與以普徧之智識故純粹教育亦得稱爲普通教

國民職業之學校在與以專門之技藝就個人言爲學習謀生就國家言即爲造就人才（人才不專指官吏學者等一切奇材異能而言凡有一材一藝之成就者皆得謂人才）故職業教育亦即可稱人才教育唯分科大學一方面造就社會最高之程度一方面造就社會最高之人才實爲兩系之會合點此社會教育自然之系統雖各國因情勢不同而學制互異要不外由此基形演繹而出茲表示自然系統如左

（上等程度）大學包括分科大學及大學院（高等職業）
（中等程度）中學　（中等職業）高等專門學校
（下等程度）小學………純粹教育系　（下等職業）中下等專門學校………職業教育系

由此系統以觀則小學中學爲非職業教育於此畢業而不轉入職業學校仍不免爲無業之民明矣乃舊制於高等小學以上與以獎勵出身中學以上准應文官考試是無異引一般無業游民而使羣趨於仕途竟不駭甚故愚見無論何等社會之人均當以職業教育爲歸宿之地（雖官吏教習亦一種職業而已）既受一種職業教育即爲一種固定之人才不當再與以升學之階使之見異而思遷何則純粹教育譬諸播種以培材盈寸之小樹可培成參天之喬木職業教育譬諸斲木以爲器既成杯棬爲無再改爲棟梁之理故小學可升中學中學可升大學而職業學校雖有初等中等高等之名稱並無升學之關係（否則學科程度亦多不齊之處例如中等實業之學生一方面由初等實業升入者於實業知識有預備而普通學科之程度不足一方面由高等小學升入者於普通學科有預備而實業知識不足以授即來困難）

（未完）

陶煥卿先生之遺像

要件

中華民國軍需公債章程

發行公債票弁言

竊以民國肇興搶攘屢月臨時政府雖立初基而北虜未播南服多事餉糈籌撥固難緩乎須臾政費繁興又日見其推廣凡停戰期內之籌備迄和局解決後之設施均非厚集貲財何以宏茲偉業故兩方勝負之所判實祇財政豐嗇之攸關當此軍事倥偬尚乏整頓經營之餘力全恃募捐微末亦無永久繼續之功能倘或一簣功虧垂成坐敗神州鑄錯大局淪胥固非維持人道之本心抑豈冀望和平之始願此公債票發行之所由亟亟也查公債募集爲文明各國之通例特吾國未經仿行又以舊時政府其信用不孚於國民故國民亦不知公債之利益今則新國方興與民更始昭示大信中外咸知籌辦者無侵吞銷耗之可虞受買者有利息報酬之可冀而且分期繳納定限歸還少數固無細流土壤之嫌多數更有名譽獎勵之法定章具在取法至良國民各盡急公好義之誠則兆庶早獲幸福安寧之賜況自武漢起義響應四方凡鬚眉壯士巾幗英雄熱血噴於九霄頭顱輕於一擲拾生命而蘇漢種出死力以挫淫威願人方薄血肉以甘爲前驅而我獨守貲財而不爲後盾以生視死寧勿赧顏況列强環視同守中立之盟世界公言羣贊共和之治現既三分有二薄海觀成如或以財政之困難致墜千鈞於一髮以中較外更屬何心所願諸公同矢匈奴未滅之心共仰卜式輸財之誼內慰英魂於地下外聳觀聽於鄰封聯十四省財賦之區毋分畛域合四百兆神靈之裔重整河山將見犂庭掃穴之功等諸拉朽摧枯之例倘其利迷見睫禍悔噬臍誠恐伊戚之自貽實匪人謀之不善嗚呼不世之奇勳爭手腕不爭喉舌最終之勝利在鐵血尤在金錢用綴弁言聊爲警告凡諸條例具列左方

中華民國軍需公債章程

第一條　此項公債定名爲中華民國軍需公債
第二條　此項公債於民國元年正月八日經南京参議院議決由臨時大總統批准發行
第三條　此項公債以一萬萬元爲定額
第四條　此項公債以國家所收錢糧作抵將來免釐加稅實行時則改以所加之稅作抵
第五條　此項公債專以充臨時軍需及保衛治安之用
第六條　此項公債由中央政府財政部發行分派各省財政司勸募
第七條　此項債票照票面價額實收無折無扣
第八條　此項公債以陽歷週年八釐行息
第九條　此項公債自發行後第二年起每年償還該債五分之一至發行後第六年還清

（未完）

要件

◎中華民國交通部官職令

第一條　交通部職員除各部官職令通則所定外其額數如左
秘書官　一人
書記官　六人
参事　四人
司事　四人
簽事
主事
錄事
視察官　四人
工監　一人
工師
工手
通事

第二條　交通部置左列各司
路政司
郵政司
電政司
航政司

第三條　路政司掌事務如下
一關於管理官辦鐵路事項
二關於監督民辦鐵路事項
三關於監督運輸業事項
四關於管理國道事項

第四條　郵政司掌事務如下
一關於管理郵政驛傳事項
二關于監理民辦信局事項

第五條　電政司掌事務如下
一關於管理電報電話事項
二關於監理民辦電氣工業事項
三關於監理民辦電氣工業事項

第六條　航政司掌事務如下
一關於管理航路燈塔浮樁及引水事項
二關於監督水上運輸業及船舶並船員事項
三關於管理船政事項
四關於監理民辦造船業事項

第七條　本令自□年□月□日施行

法制院長宋敎仁謹呈

中華民國中央演說團簡章

一定名　本團糾合同志現身說法按切要圖指摘時弊鼓三寸不爛之舌以與同胞商榷定論補助進行先於臨時政府所在地暫行開辦故名之曰中央演說團俟將來推廣俱擬冠以地名
二演旨　（甲）維持共和（乙）陶鑄心理（丙）尊重軍人（丁）主張人道（戊）鼓吹北伐餘當因時濟變因地制宜斟酌損益務期盡善要不離乎共和政體者近是
三目的　務使全國人民有共和國民之資格爲目的
四團友　凡熱心共和政治學有根柢者如願贊助皆可爲本團團友
五經費　本團經費暫由發起人擔任所有團友一律不繳會費並無人在外勸捐如承熱心志士自願捐助者本團即認爲名譽贊成員除本團事務所收到款項出予收條外每月仍將出入款項列表宣布
六地點　本團事務所暫設南京花牌樓南洋大藥房樓上演說地點總以人烟稠密之區爲宜開會之前由本團設法借用徧發傳單布告同胞
七職員　成立之後用投票法選舉會長正副各一書記二員招待四員糾察四員會計一員庶務一員
八公約　本團職員均有個人生計萬無限其自由之理既任職務則當恪守公約不宜因私妨公若有要事可於會長處說明請人庖代否則不得擅行離職
九責任　職員團友均有演說之責任
十會議　（一）常會（二）選舉會每年一次（三）特別會惟常會有定期餘由書記員先期報告
十一時間　本團每日常會午後二時開會四時閉會每逢星期午後一時開會五時閉會
十二歡迎　同人自慚才力棉薄恐不足以勸聽深望海內外演說大家熱心志士毋吝金玉發紓高論宏議無任盼禱

如願入會者請向本團事務所報名

發起人胡頤伯　余恨海

中華民國立國記

◎清禁衛軍堅持君主主義聯爭遜位之舉極力主戰姜桂題段祺瑞聯合各軍隊反對之現在相持不下

◎北軍將領數十員聯電清廷限三日內降旨遜位否則將舉兵向京

◎昨夜（陰歷初八夜）有黨人謀殺良弼擲炸彈業已爆裂而未能命中

感謝常州名醫沈仲芳幼科專家
小兒患出痧內陷氣喘欲脫四肢俱冷屢延海上兒科診視無效嗣請先生診治一劑即有轉機再易一方痧透喘平刻已全愈因思滬地名醫頗多而幼科專家甚少夫幼科俗謂啞科稍不經心貽害非淺先生於幼科經驗已多尤能謹慎將事故特登報感謝幸勿以尋常揄揚視之也先生現寓英大馬路公興里　季子莞謹啓

介紹良醫沈仲芳幼科專家留滬　先生常州人精岐黃術向有名譽而幼科尤擅長
莊思緘都督汪淵若太史等同留在滬
公平洋行汪

敬驥 謝製
壯陽廣嗣金丹 一索得男
崔氏獨香廬總發行所上海盆湯弄過絲業會館北首寧波路口五開間門面方是的眞一開間便是假冒
[illegible]

君蟾清 ……兄幸留意焉用贅數語以爲介紹先生現寓英大馬路石路口公興里口五百十一號 夏應堂丁甘仁徐子才同啓

拆城駁議
昨見各報載有拆城一稟係出少數公民且措詞支離不類予弟手筆總之全邑大多數公民並不承認當事者巧借兩都督威令欲陰濟其私而終難服衆都意軍事方般地方未有議會人心不宜搖動以安全秩序爲尤亟拆城之後於軍事毫無所利而地販人人得勢棗戶人人自危全城如鼎沸矣此謂自生擾亂有識者盍討論諸 保城會代表姚文棟白

萬濟堂滿貨衣減價廣告

◎一說良弼已被炸傷一腿

◎袁世凱畏旗人暴動決意辭職出駐天津

◎袁世凱電商召集國會選舉章程擬定五縣出一議員

◎駐寧之都督府刻日取銷即以都督府（舊藩署）設立中華銀行以沈縵雲爲總理即日成立

◎漢奸孫清泉由司法處定以監禁三年之罪收入南京模範監獄不復押解來滬

◎馬良爲南京府由總統委任

◎復成橋之商務局改爲陸軍測地局

◎第一師團長柏文蔚在滁州開辦之講武堂遷至南京上江公學

◎南京電云民各省都督及各軍政分府鑒大清銀行改名中國銀行業經本部認可作爲民國政府之中央金融機關所有從前該行之房屋帳簿希預爲查明由本部派人接管財政部

◎又電民各省都督鑒本部開辦伊始亟應周知各省財政實乏以資整埋希將貴轄下每月收支預算數目造具簡明清册從速送部爲荷財政部

◎陸軍部咨滬都督陳云咨會事案查本部前以各處在滬購辦軍械紛紜歧異殊非統一辦法特派曾昭文駐滬設立購運專處當經分電各省在案查軍械一項至關重要嗣後遇有來滬購辦軍械之員非經本部憑照者應請貴都督勿即發給購運護照以示劃一而重軍需爲此備文咨請查照施行

◎南京公電云都督各報館均鑒本部成立奉大總統頒發印信一顆文曰中華民國交通部之印已於元月二十六日啓用以資信守辦公處在舊糧道署內謹此電聞交通部宥

◎蘇州電云陸軍總長黃各報館公鑒宥日四標兵士與鋒營偶因細故衝突角傷數人當經派員彈壓現已一律平靖誠恐謠傳失實特此奉聞都督莊蘊寬沁

◎下關公電云外交代表伍溫暨各報館均鑒據固鎭司令部來電清廷違約不特不於停戰期內遵退百里且使張勳著著進佔我民軍地至於固鎭昨日復來挑戰我軍與鎭軍爲防禦計萬難再忍既行痛擊請外交代表急行電責清廷違約之罪速行退還否則決行痛勦發非我開允請爭宣開戰日期勿再延期停戰貽誤戎機是爲至要此達粵北伐軍經理門長鄒魯宥

◎南京公電云民立報時報天鐸報轉幕和中吉鑒懇速來寧擔任重要事宜陸軍部李書城仇亮叩感

◎安慶來電云大總統陸軍部總長參謀部總長參議院副總統民各省各都督各軍總司令及本省各軍政分府各軍政長均鑒皖省軍政府司令部長胡君萬太頃即率師北伐此後司令總長由都督兼任而添設副司令一人茲查有壽州孫君棨曉暢戎事聲望素孚業由同人推舉爲全皖副司令呈請都督委任以重軍政特聞皖軍界全體公叩

◎又電云大總統陸軍部總長參謀本部總長參議院黎副總統民各省各都督各軍總司令及皖省各軍政府分府各軍政長均鑒皖軍政府成立之始本分司令參謀軍務三部各設部長現司令部長胡萬太已任北伐總司令即日出發所有軍政組織又復更改司令一部不另設立司令總長即由都督自任添設副司令一人委孫棨充任其原屬司令部之考功執法訓練三科均改隸軍務部特此布聞皖都督孫毓筠叩宥

◎安慶電云南京大總統各部總長參議院長武昌黎副總統各民省各都督各總司令皖省各屬各軍政分府均鑒皖參議員范君光啓現任鐵血軍司令不能兼顧他事來電辭職所遺參議員一席已委王君善達接充不日即赴寧任事特聞皖都督孫毓筠叩宥

漢口戰場之屍

◎又電云黎副總統各都督各軍政分府均鑒鐵城等奉贛省馬都督命赴寧恭謁孫大總統面陳本省一切事宜並調查各光復省臨時行政法規及內部辦事細則因特懇會處將各項法規及細則各一份寄滬卡德路豫章公會以資參考爲禱吳鐵城蔡公時黃席珍有

◎廣州電云社會黨本部轉各報館暨葉夏聲鑒微電悉決聯合改支部即舉三君代表詳細速函覆進步黨青

◎長沙電云社會黨本部轉孫總統暨各報館鑒聯合會函達支部男女二百餘人頃假教育會開會譚都督絕對禁止請維持速覆長沙庚

◎上海去電云南京大總統鑒得湘電譚都督禁止開會請電飭還我集會自由社會黨本部青

◎又長沙譚都督鑒聞禁開會大悖共和速還我集會自由社會黨本部青

◎南通州電云各報館轉皖南同鄉會公鑒南社來電求解姚通未承認聞周弟現在滬都督府執法例應迴避此案不應由滬訊理乞據法理向滬都督府聲明以伸公道駐通同鄉公叩宥

譯闢

◎唐紹儀昨晚又得北京電謂南京政府與袁世凱意見不同之處不日可以解決云

◎中華民國所派二專使行抵日本東京請日本承認南京政府日本政府交國會核議國會議論不一致尚須再議據中官報謂日本目下未必即承認共和國云

◎日本大倉洋行正與民軍擬訂借欵合同

美人李佳白今日由京回滬據稱在京偏謁滿洲親貴均言一時不即遜位云

◎昨日民軍政府中人溫宗堯王寵惠王正廷汪兆銘等函致各西字報館謂字林報載清廷遜位後民軍允於四十八鐘內解散臨時政府之說實屬不確幸勿誤會云

◎昨有人援倫敦泰晤士報所論和議事面詢溫宗堯溫謂該報批評殊欠正當倘使因和議而生危險此全由袁氏之故因袁氏之要求遜位後南京臨時政府於四十八鐘內解散即于其時舉伊爲總統否則彼不願勸清廷遜位共和黨人窺見袁之心理直以遜位問題爲彼一已之媒介故孫逸仙君復致第二電於伍廷芳氏以示其保全共和之意據我所知孫逸仙君直接致袁之電祇有兩次第一電示以如袁贊成共和自願辭職之意第二電聞袁被炸致電慰問云至徐州府近有戰事予尚無所聞即有之想係張勳因得任兩江總督所發之死物狂耳（以上譯大陸報）

◎袁世凱將召集國會章程忽又更改欲以每一議員代表五縣據此則議員總數須達三百人

◎奕劻又請展假十日清諭已允

◎日本進步黨領袖犬養毅在議院中請日本政府從速承認民軍政府

日本外部內田康哉答覆謂日本政策仍係尊重中國土地主權中國無論爲何種政體日本不欲加以干涉云

◎張勳請紅十字會於廿九號之前添派人員至彼處

◎清廷令段祺瑞預備復戰段覆電謂在武漢之北軍甚不足恃（以上譯字林報）

◎據英報訪事謂張勳與民軍在徐州府之南皖北固鎭地方大戰

◎奉天諮議局局長及民軍兩人爲趙爾巽之軍士所殺（以上譯文滙報）

北京宮抄

十二月初八日　奉旨朕欽奉隆裕皇太后懿旨內閣總理大臣袁世凱公忠體國懋著勤勞自受任以來謇盡國譏匡襄大局厥功尤偉著錫封一等侯爵以昭殊獎毋許固辭欽此胡惟德趙秉鈞紹英唐景崇王士珍譚學衡沈家本熙彥梁士詒達壽署名　奉旨內閣代遞李家駒懇請准開差缺一摺李家駒著准其開去資政院議長欽此　奉旨許鼎霖著充資政院議長欽此　奉旨內閣遵擬已故翰林院侍講陸光熙謚號陸光熙著予謚文節欽此袁世凱署名蓋用御寶

時評一

◎良弼被炸彈（冷）

袁世凱被彈之後又有良弼被彈袁世凱被彈未中良弼被彈而亦未中何北京炸彈之多而中之之難也雖然總此兩事以觀之袁世凱之炸彈後何以有良弼之炸彈袁世凱之炸彈後外人之測度者僉曰民軍何以袁世凱未聞一言詰責民軍也然則炸袁世凱者良弼耳炸良弼者袁世凱耳嗚呼此之謂滿清之自殺

假法商座　羣（合）舞（記）臺

法大馬路卜鄰里口新劇場原處

十二月初十日

特請著名客串並煩文武藝員

特別大會串

特請著名小桂芬、花旦小桂 演 浣沙女子
湘雲 演 宋江閙院
大逛廟
飛來鳳、小寶珊、小寶成、賽同來 演 大收關勝
特請著名花旦小穆春 演 黑風帕
特請著名生武大 演 岳家莊
特請著名花旦金月芬 演 宿新安驛
筱惠芬、恩曉峯 演 雙探母回令

初十夜

特請京津著名坤角並煩全部文武藝員

研究特別大會串

特請著名花旦 特請京津名角 ……
一陣風、小峻峯、小春利、小孝峯、韓桂芬、小惠成、小桂珊、小寶來、小同英、賽翠寶、金寶、王桂、榮 …… 恩曉峯、小惠芬
白水灘
八義圖
吊金龜
准演 惡虎村
准演 雙探母回令代山屏翠
……

假法商座　羣（合）舞（記）臺

法大馬路卜鄰里口新劇場原處

十二月十一夜

特請海上著名校書京津馳名坤角
全部文武優等藝員共贊

研究特別大會串

韓小桂、孝惠、小王寶、賽小保、賽同來、飛來鳳 …… 恩曉峯
准演 八義圖、行路哭靈、打齋飯、挑華車(代下戰書)
准演 斬黃袍、演 醉酒、桃花宮、大紅袍、西湖陰配、閣梅 ……
特請名校書 …… 演 三娘教子、李陵碑、珍珠 ……

愛理司 12. B. A. S. E.

德國廠德運十已貨不之愈總馬行律認桶有及不 …… 名及青數名用久出推理三洋天須上均…… 啟

鳴盛梨園

陰歷十二月初十日禮拜日特演超羣正本

克復彭城

蛇王蘇　金山照　鄭君可　鄭錦圖　京仔容

夜演中外馳名紗妙艷曾齡頭

閨留學廣（名響花旦蛇王蘇）
拋綉牽（小生金山照名著）

始創第一拿手首本

日價：特等五角　頭等一角　二等二角　三等半角

夜價：特等八角　頭等五角　二等四角　三等三角

法（合）羣舞（記）臺商

法界大馬路卜鄰里口新劇場原處

十二月初十禮拜日夜演

恩曉峯

初十日 雙探母回令　小珊寶
初十夜 雙探母回令　小寶成
初十日 大收關勝　王寶寶
初十夜 大惡虎村　小惠芬
初十日 雙探　殺翠屏山
初十夜 雙探母回令　金翠
初十日 雙探　劉二姐趕會場
初十夜 殺翠屏山
初十日 鈎金龜　代演雙探母回令　英翠

柏林露納爲界著之廠製繯轆車流 城廠世最名大專繩轆滑及動機

德昌興記號

自製蜜餞糖菓批發

開設上海虹口東街 …… 有爲與請鑒價格 ……

大減價

本館所有照像放大一律減收五折期者可題到南京路上海鄭政局西驅寶坊權華不慢

廣生和告白

本號自運香港仁安泰金虎嘜藍洋布批發江西路自來水塔脚六十七號

遺失提單

啟者今洋行失 …… 怡和輪船 …… 十一月 …… 德生島 …… 來油一 …… 提單一紙 …… 已作廢 …… 特此廣告 …… 怡和

尋孩者鑒

現有男孩五歲身穿 …… 棉袄 …… 元色 …… 布 …… 此廣告 ……

遺失提單

三張第十三四五號該貨由日清公司太原輪船於乙九百二年元千二號 …… 特此廣告 …… 洋行具

羣仙茶園

十二月初十日大減價正廳一角

白鳳奎、盖七省、小魚兒、王雅琴、馮子梅、陸菊芳、陸上衡、草勝奎、小雙飛 ……
劍放牛、宮州、進剎、二回、烏龍院、挑華車、楊乃武 ……

十二月初十夜正廳二角

千雅琴、陸菊芳、陸勝奎、賽上飛、一陣風 …… 八義富春樓、收關勝、（黨妻）、桑園寄子 ……

驥製半夏　有追魂奪命之功

十載餘矣素仰閣下佳製痰半夏名滿寰球久爲各界歡迎而小號曾在漢口分號批來亦是尊號之藥 ……

浙江諸大志士助捐鳴謝

……

上海新靶子場 明強學校招生

本校自明正起加添英文推廣學額使生徒卒業後得從事于實業一途有志向學者速來報名定於舊歷十二月二十日並正月十二日來堂投考可也此佈　張院啟

中國青年會附屬中學堂定期考試

本學堂於壬子年起重訂科目注重國民教育現定陽曆二月七號即舊曆十二月二十日上午九時在本堂考試凡有志向學者從速報名隨帶費洋 ……

新桂

十二月初十日中國赤十字會 …… 本暨串客清 …… 選藝員合串特別 …… 陳客串 …… 君串 ……

入場券　本園售

張會串

蘇浙 …… 初九初十 十一等日

銀摺

辛亥八月廿七日 …… 被匪搶去 …… 瑞和輪船 …… 存款 …… 六號銀摺 …… 洋三百元 ……

江海

照得本關現有公食米三百二十斤 …… 担二十斤 …… 五十斤 ……

追悼趙子欽先生佈告

製造局兵工學堂監學趙子欽先生宏於十一月初七日巳時作古同人等深爲惋惜茲定陽歷元月念八日即舊歷十二月初十日假西門內關帝廟開會追悼凡與趙先生有舊者屆時可臨同伸悼懷如蒙惠賜隨時寄北泥城橋西首華新中國布廠代收特此布告

聖約翰大學堂招考新生廣告

本學堂現定於陽歷二月初五日即辛亥十二月十八日考取新生有志來學者速臨本學堂文案處報名取號單以便屆期持單來館考試隨帶考費洋一元爲甚迫幸勿遲誤監督卜舫濟白

◉文明大舞臺◉

初十日戲頭等正廳三角二等正廳二角三層樓二角特別包廂四角

陸金龍、袁洪福 溪皇莊
出（租）家主婆盜御馬 連環套
杜十娘（怒沉百寶箱）

初十夜戲頭等正廳五角二等正廳三角三層樓四角特別包廂七角

空城計（八大鎚）雙包案
廖連卿、烏龍院 白水灘
賣身投靠 桑園寄子 頭二本 鄂州血

商法合記羣舞臺

法大馬路卜鄰里口新劇場原址

特煩名師 新排勸世新戲 烟鬼復生

竊維洋烟流毒受累中華不入者可新和武國造特勸同免得並一佈臨 …… 本臺主人謹啟

丹桂茶園

善寶街丹桂茶園初九初十日戲特請客串會串一天班本坤角一齊登台各演正角（劇良正真）

周一 …… 張 …… 張月 …… 桂寶聲小文文鴻奎 …… 雷山奎艷托碰紅泉 …… 兆碑黑籍冤魂

初十夜特別名著坤角特排好戲（正廳二角）

小金 …… 小沈 …… 翁白 …… 梅一 …… 呂 …… 張周月月賽 …… 文少桂桂裏百 …… 奎泉寶紅紅歲 …… 蝴蝶夢

◉丹桂第一臺◉

十二月初十日戲

（特煩全部文武優等藝員重排拿手好戲）

謝月奎、曾玉堂、胡燕云、郝春桑、焦慶利 ……
孝清河橋 義節 武擋山（飛虎山）
（全◎本◎大◎名◎府）報仇 將思固救 雪 賞

十二月初十夜戲

兵功會、表打花燈、金山寺、更天、三鼎足、俊卿、貴 …… 四本、楊乃武

桂茶園日戲大會串一天正廳二角

初十日特請京都內城真正超等全班文武藝員合演改良拿手好戲

長丁客串 清 蘭 無 鶴 玩 林 壯 …… 客串亭吾巢世 …… 國學叫 …… 風客 …… 天子 ……
初十夜特請全部超等藝員合演改良拿手好戲
張兆、郭玉廷、蘇荔、陳雅君、桂軒、叫天、林 …… 陰、陶君、鴻、羣河、小客、趙月來 ……

◀法商合記羣舞臺

法大馬路卜鄰里口新劇場原址十二月初十日戲

小小寶珊成 …… 大收關勝 …… 恩曉峯 …… 雙探母回令
十二月初十夜好戲會串
惡虎村 …… 雙探母（翠屏山）…… 佛門點元

（商辦新舞臺）

十二月初十日戲包廂官廳三角
正廳三層樓二角二等一角

小桂芬、小德喜、小益芳 …… 別投友報恩、蒼蠅（雙獅圖）、盤腸大戰、割髮代首、新排故事奇案本杜十娘、全沉百寶箱 ……

初十夜准演價目包廂官廳一元
正廳三層樓四角二等二角

小益芳、長沙大戰、趙文連、烈火旗、林步青 …… 特煩全班藝員 …… 新排合演好戲 …… （本頭）（本二）……

滬寧火車開行時刻

由上海開至南京：

上海	南翔	崑山	蘇州	無錫	常州	鎮江	南京
上午七點四十五分（快車）							
上午八點十分（慢車）							
上午十點正							
下午一點五分（特別快車）							
四點二十分（客車常州止）							
六點十分（夜車蘇州止）							

由南京開至上海：

南京	鎮江	常州	無錫	蘇州	崑山	南翔	上海
上午七點三十分（快車）							
八點二十分（慢車）							
下午一點二十分（特別快車）							
四點正（客車常州止）							

滬杭火車開行時刻表

由上海開至閘口 ／ 由閘口開至上海

（上海、莘莊、松江、楓涇、嘉興、硤石、杭州、閘口各站上午、下午快車、慢車、貨車、區間車時刻）

地方要聞

◉江防營與選鋒隊大衝突詳誌

蘇地原有之江防兩營前經軍政府分派開赴各屬駐防現已次第回蘇初八日午前有該營某兵士與選鋒營兵士在胥門外馬路不知如何忽然大啟衝突互相毆擊江防營逃於新閘元廠內選鋒隊甚近該兵士立即回營糾合同隊持鎗而至選鋒營兵亦回城糾衆同往兩方毅陣以待開槍轟擊如臨大敵致胥盤馬路一帶及城內道前街學士街等處各舖戶惶恐異常登時閉門罷市巡警局石局長聞信立飭盤胥兩城官各將城門緊閉一面指派騎巡隊出外彈壓旋經選鋒營將江防兵擄住三名押回本營質押江防兵遂即蜂擁由胥門入城在來遠橋頭開一排槍選鋒兵亦整備出發在歌勳橋堍列陣而待先放空鎗一排旋見江防營係實槍乃亦裝貫子彈向內射擊致念珠街各居民房屋墻壁均被彈傷有一電桿木亦為洞擊一孔相持至下午路人皆不敢在彼行走嗣奉軍政府盧司令派軍弁持令箭飛騎澁場勸諭四標標統仉翼南選鋒營統領張丹庭諸君威親臨彈壓江防兵始退出城外城門亦照常開放旋聞江防兵因被捕數人未經釋回復有進城報復之說故上燈後選鋒第二營各兵俱滿帶子彈負鎗在道前養育巷學士街等處各街頭巷口站立守候以防彼軍進攻當兩軍交戰時巡警彈壓無效率皆避匿恐後居民扶老携幼亦紛紛奔逃哭泣秩序大亂有盜家弄口之愼裕小錢莊及醬園米店等數家均被匪徒乘勢入內搶刦一空又有路人數名為流彈所傷一人適中胸部當場踣地不起又養育巷陳福昌廣膏店夥經行胥門內亦為流彈擊中面部槍子穿腮而出已送東洋回春醫院醫治矣聞其起釁之由實為花烟間吃醋而起而托其名曰剪辮云是晚西路第三支部商團及民團等均荷槍在所部區域內梭巡通夜不息以期有備無患

▲又聞云蘇州江防營向有二營一駐葑門迷渡橋一駐胥門銅角子廠約六百數人係仉翼南統帶其選鋒隊共有三營一駐盤門瑞光塔二駐舊府署內三駐舊臬署內係張連陞統帶舊歷本月初七日兩軍交鬨之原因傳說不一有謂前經選鋒隊曾剪江防營髮辮被該營戳傷者有謂本有積怨者是日聞第三營選鋒隊在胥門馬路剪防營髮辮當時戳傷一二三人因此起釁具確尚須調查午後二時密渡橋江防營在營內紛紛取彈均至胥門道前街選鋒隊三營門前意欲開鎗交戰嗣為都督府軍政廳得信當經莊都督軍政廳長盧世儀各軍官及防營統領仉翼南均臨場彈壓勸散方期可以無事不意至胥門來遠橋及廟堂巷口兩軍相遇遂即開槍交戰互有損傷曾有彈子帶斃途人云

▲是日五時左右防營兵士過馬路回營時選鋒隊均在盤門協司令部左近城墻內開放排槍曾傷一二人又甘棠橋堍選鋒營統領張連陞公館門前復駐有選鋒隊並有淺水兵艦防護防營路過時曾放排槍開砲擊斃一二人至晚間六下鎗銃聲尚不絕

▲選鋒統領張連陞出事之後恐有不測曾登在淺水兵艦開往他處始終未敢出面今晨(即初九)選鋒隊全體防備甚嚴當有一輛馬車過甘棠橋時誤認防營兵士曾開鎗擊傷坐車人二八

▲是日下午出事之後城外馬路及西中市養育巷等處各商店一律閉市暫避鎗彈今晨(即初九)尚未全行開市

▲聞今晨莊都督邀集各軍官及該營等統帶會商調停之策

▲是晚胥門外大街開被江防營兵士連搶烟錢店米店醬園鐘表店等十餘家約劫去現洋一二千餘元衣服多件

◉劉鎮統炸彈案詳誌

蘇軍鎮統劉之潔統制於初七晚十一點餘鐘時因公出盤門前後從弁四騎劉乘馬在中正過吳門橋至馬路四叉路忽見春風得意樓茶館樓上有人擲下炸彈一枚轟然一聲無異青天霹靂劉眼快即揮鞭縱馬從斜路上馳去奔入協司令部(即以前陸軍學堂洋房內)立即點齊衛隊憲兵追蹤而至馬路上已人聲鼎沸商團巡警交相彈壓良久始靖放彈者三人在該茶樓啜茗移時似有所俟事發後有人見該三人匆匆下樓逸去因恐其亡命逞兇故不敢向之追捕是役劉君雖受虛驚幸無所傷惟隨從之馬弁則被炸傷一人傷勢頗重恐難保性命之變又有一人力車夫亦被彈中一臂手掌洞穿昏暈倒地當經該區巡官飭令抬送醫院救治次晨經巡警在馬路上檢獲炸彈殼一個形如人所食之鍋貼式樣至究為何人放施現尚察查未獲

◉南京近聞記

▲造幣廠改隸財政部 江南造幣廠原隸馬前清度支部金陵光復由余成烈君接辦昨日該廠奉到大總統命令改隸財政部直接管理所有釐定幣制及整理廠規各事即飭該部議覆呈核

▲將有中國銀行出現 財政部為維持金融起見將滿清大清銀行隸人民國者改名中國銀行添招商股五百萬並得繼續其從前一切權利以免商民受損

▲發起北伐聯軍參謀團 北伐各省軍隊現已逐漸出發惟軍自為政並無聯合之機關殊於行軍多有不便浙軍朱介人統制與粵軍鎮軍發起立一北伐聯軍參謀團同心協力籌畫進行之策現贛軍及江淮各軍均已派員合并

▲北伐隊之雪中進軍 駐寧北伐浙軍業經陸續出發日昨又有大隊渡江前進正值大雪各軍士勇氣百倍整隊如山若不知風雪嚴寒之苦者

▲柏統制注重軍事教育 第一師團長柏文蔚以所部之軍學術課程及訓練方法未能一律恐臨戰時大有妨碍昨謁大總統即稟請於前上江公學舊址開辦講堂一所使各軍官輪流到所研究軍事學問以收軍事統一之效

▲陸軍部添設憲兵 陸軍部以寧省軍隊林立原有憲兵兩營恐不敷調遣現擬添編憲兵一營以資維持軍紀而保治安特派部員成國屏挑選在省各軍隊程度較優品行端正之兵士即行組織成營

▲陸軍部用人之慎重 陸軍部昨據張漢斌稟求差使一節以該員所陳關於八旗公產已移歸民政部調查辦理至出售公地招商承認八卦洲牧馬廠等事目前尚室碍難行且近時稟求差使之人實繁有徒必須有確實紹介人方能收用該員無人紹介所請錄用之處碍難照准云

▲第十聯隊募兵截止 陸軍第十聯隊長徐壽前以所屬目兵缺額甚多派員赴江陰通州等處補募旋奉陸軍部通飭停止徵兵即遵照截止日昨已將未奉電止以前所徵之兵送寧入伍

▲軍界烟賭宜禁 亡清近十年中無一善政以致天怒人怨國破家亡惟禁止烟賭兩事是於黑暗中忽放一線光明甯垣光復後將及兩月烟館賭塲棋布星羅以城北為最呑雲吐霧呼盧喝雉尤以軍人為最多願當道者嚴行禁止為軍人之名譽計

▲社會黨開會宣講 社會黨昨日下午一時假中正街易安精舍宣講首由莊君漢誠講演贊成共和大意人人有自立之能力願君奎講演人道主義及實行貧民教育之利益湯君湘濤講演尊重個人破除階級徐君杰講演平等自由之原理及共和國民應盡之義務餘如孔君繁樸方君紹珍陳君右新朱君紹卿錢君宗黃以次演說男女賓到者百人本黨黨員到者四五十人

▲勞動家有幸有不幸 前報載賣湯圓者致營兵受毒後翌日即將售湯圓之人悉行捉去有捆打者有勒令改業近兩日雖東洋餅及各種紙烟俱不准沿街售賣謂其中亦藏有毒質此皆受張動影響之不幸而一般拉人力車之人自光復前即兩三月未購捐票還因大總統令再寬一月自二月一號起始開車票捐局今生意較前為盛車捐則寬緩兩月抑何幸也

◉漢口近況記

▲北軍退出漢上之時曾留有軍隊數千駐紮於漢口漢陽各地或改充警軍或扮作商民陽為實行退兵陰以預備戰事嗣經鄂省民軍代表劉成禺等在駐漢英領事署與北軍將領丁士元開嚴重談判責其留軍擾民並背信約英領亦於旁嘖有煩言而袁世凱因借欵失敗不能遂其進攻之計於是電段祺瑞將留漢軍隊一律撤退祗留巡警數百人分布陽夏並允俟商會籌辦之商團警察有效即將彼所派警撤退所以近日來街頭巷尾巡警寥如晨星其警署中亦闃寂無人惟土娼家時見有着警服者在彼騷擾甚或於暮夜三五成群在空曠處攔刧行人以為嫖博之資焉

▲商團警察刻正組織因經濟困難之極祗招一二百餘人聞劉分為上中下三段每段內被燬街道暫不派警站崗俟市面恢復欵項充裕再行推廣至刻下經費多係商董捐出合計三段僅有欵三四千串而已

▲漢口既無北軍一人一騎江漢關道黃開文夏口廳凌震謨皆恐懼為人暗殺終日伏處於租界之內置地方上事務於不顧聞日前華景街地方有某甲被仇者毆斃地保報於凌震謨請其相驗凌曰今日何日殺人尚須償命乎吾不能管吁設官所以為民也滿清官吏視民事若與彼無關係其國不亡何待獨吾漢口同胞重遭清官蹂躪不可痛乎聞黎總統以漢口清官匿跡不理民事故紳商紛紛訴我軍政府立派漢官至漢招撫如稽延待其撤退僞官交還土地之後再行簡員殊失民望特商於內務部謂現清帝已經退位是不待停戰期滿漢口土地即應屬我當札委徐君為夏口廳知事熊君為審判廳長胡君為巡警局長除飭該員等赶緊赴漢任職外並將委任各員情形電告袁世凱請其速將黃開文等人撤退以專事權而重責任聞二十二日尚未得袁復電故率委各員皆顧忌不敢率來視事

▲近日鄂省將士及各部辦公人員以漢上已無北軍踪跡相率渡江來漢謁其親友每於途中與清官所派崗警相遇該警仍按品級舉手以致敬禮以示親愛之意毫無仇敵之態鄂軍中人亦以禮答之所以彼此相安並無衝突之舉且警員輩尤鄂之官長無不縷叙彼從清之苦情願為北伐之前驅

▲漢上前為清民兩軍戰地所死軍人數幾逾萬雖迭經紅十字會及慈善家出資收殮掩埋而四鄉曠野地方仍多遺棄屍骸蓋因附近地方山陵甚少基地又貴所以無地埋葬也近劉歆生君自將其跑馬廠左近地皮數百方捐作葬埋軍士之用以三分之一葬北軍題曰義塚其二葬鄂軍題曰國士墳園

◉四川光復始末記(續)

現在全川均已光復前瀘州萬縣等處雖暫時有稱都督者亦已全行取銷概歸重慶軍政府節制重慶獨立時稱中華民國蜀軍政府以全川各地尚未宣告獨立故不得不建一軍政府以圖進行而謀統一正都督為張君培爵副都督為夏君之時當蒲朱宣告獨立時稱大漢四川軍政府及兵變後經尹君昌衡等光復祗稱四川軍政府尹君昌衡為正都督羅君綸副之董修武周烟伯王蘄昌諸人均任要職此刻全川之統治機關惟存重慶成都兩軍政府而已大致東南各地暫隸重慶軍政府西北各地暫隸成都軍政府邇來兩軍政府皆亟欲聯絡以靖內亂而謀北伐現正磋商分治或合併辦法已有頭緒重慶蜀軍政府擬合滇黔援川軍隊不日逾漢出秦與我北伐南軍會於中原以掃穴犂庭驅除韃虜至於地方匪亂已各派有安撫使隨帶軍隊想不日可敉平矣西藏事早已籌畫一切但此時兵力財力兩皆不逮故不得不稍待後日之經營以上所述乃四川光復之大概情形也總言之四川因路事致全省人民搖動起義各團體性質又極複雜加以未能在省城發難故發難早而收效遲其辦事之困難及人民所受之苦痛皆比各省尤鉅有識者自知之成都初定諸事草創惟以十月十九日之回復秩序十一月初三日之誅趙爾豐及收滿城軍械等事推之其措施頗稱得當至重慶蜀軍政府辦事諸人皆能同心同德共維大局張夏兩都督性極平和虛心善納處事亦頗靈敏如押解林畏生回鄂槍斃蘇伯淵等四人及捕殺清營務處總辦田徵葵遣散巡防軍等事皆能處置得宜可稱有勇知方茲再將重慶蜀軍政府及各州縣之大概情形報告如下(一)獨立之初所派各州縣之聯合代表未能盡屬得人時或與各地稍生惡感現復各處派有妥人任安

蘇州景海女校招生
本校增訂課程廣設學額合中美之良法施教授之方誠欲...氣象光昌女子讀書尤關重要願有志者勿失之交臂也簡章開列如左
高等科 中學科 小學科 課程 中文 英文 算術 天文 地理 歷史 博物 理化 琴學 體操 唱歌
額數 一百名 資格 十歲以上 學科

沈...改生髮...
本主人由化學發明沈製羊脂珠粉鏡面散專治男女面上○雀斑○粉刺○烟容○酒刺○紅標○白點○油光○晒斑○疤斑○等類均可包愈不靈還洋...貳元五角...

撫使辦理周詳民情歙洽(一)各州縣黨派不一有不得志於地方者或以個人資格或以衆人名義來軍政府痛言地方之糜爛求軍政府委以重任既任重職彼遂得爲所欲爲故往往有州縣本無事或事尚未就緒實無大壞敗而因軍政府派非其人反至大起衝突者凡事草創時人材闕乏急不暇擇往往生出流弊不獨此事又不獨四川已也但能改良則隹耳現今各州縣皆已派有公正明達之代表一二人來渝組織參事會會議要政并由軍政府另派調查員往各處探訪一切民情如以後委任得人此弊庶可免矣(二)各州縣練兵過多者千餘少亦數百購械給餉耗費殊多地方財政各欲自專公欵多者且欲據以自豪商務滯塞鹽政梗阻事未發時人人逃避一旦揭破人人自號黨人各各皆是志士以主張共和之故不得不委曲求全多謀位置以救人浮於事而事不理當起義時人不敷用聊以備數此輩一旦在位則頗不易更換追有才有學者至而反不得辦事有氣節者亦多望望然去之此一般通弊恐不祇四川爲然重慶蜀軍政府屢欲籌商補救之法今由統一軍政財政下手軍政則練兵加以限制購械亦須認可財政劃分地方財政中央財政復於重慶專立鹽政一科整頓鹽廠以振商務而濬財源自流井本舊地今已得重慶派去之中軍平定矣並於各處清理銀行餘事亦在次第舉辦但內地任在當人而才智之士復多散居四方甚顯吾鄉熱心志士以濟世救民爲念不圖私利不畏艱難同心協力矣逐宏顧即速歸里襄助是則前途之幸也(完)

◉花港觀魚之血痕

▲陽歷十九號西湖花港觀魚地方發現暗殺案一起事極曲折特詳紀如下

▲前清義渡局董事盧垣曾充西湖巴巡隊官與已革太平縣之子陳季恒夙有嫌隙因錢債細故問題控由初級審判廳判結當時陳不得直遂與盧爲仇敵然屢思洩憤而不得也

▲十九號清晨陳雇柴埰埠肩輿一乘搗書吳姓謊客字條囑盧赴西湖酒叙盧以吳系至戚遂毅然往

▲道出南城鳳山門即有形似兵丁者二人緊隨輿後至花港觀魚(即第四釣橋相近)即行下手嚇令停轎該二人即上前扭拽倒地將盧身畔銀洋什物掠取一空

▲是役也計失去橫濱銀行五元鈔票三紙二錢半重金戒一事二錢半重金戒一事計挖出一目刀傷一目手上戳傷一刀正搏結間適有劉莊游客過路遂呼嘯而去

▲盧即時負痛由漁戶扶拽下舟馳報西湖警區由李巡官派警護送入城

▲盧抵家知事已受恐立即奔告一局偵探當至該轎埠查問據埠夫倪六一口稱此轎係陳姓所雇遂偕埠夫指詰陳姓

▲至是盧始知仇家暗殺所謂形似兵丁者係駐守安徽會館團勇爲陳所受僱者

▲人証均齊遂由商團巡士拘送第一分署長何蕊立即坐訊先後質供訊明計係陳出轎亦陳僱証據確鑿案無遁飾遂覈送總署

▲時三鼓經總署長張貞研訊陳以無可躲閃直認不諱惟求寬宥

▲現傷人已在浙江病院醫治惟勢極沈重

▲查陳係陳正榕之子父死兄弟三人惟第二貲財最厚其來源亦係太平縣任內民脂民膏

▲目下一般輿論僉謂此案情罪重大應送軍法科或府民事長審辦今該署長留不移送實屬駭詫

▲陳被逮後即函商三局署長莊濬孫請爲緩頰而宦家子弟串同團勇白晝行刦挖目行刺之案忍亦非人情所可挽圓也

▲近又得切實偵查造意犯陳季恒已由杭州府民事長先行飭禁府監兇手蔡世忠既屬團防勇丁已飭由該團長指交現該被害人盧垣已進稟呈請緝兇追贓茲竟得其原稟錄下爲暗殺刦財案已訊實叩請緝兇吊贓以成信讞而敦法紀事竊垣於陽歷十九號在西湖被害當於即日扭獲造意人犯各情早經軍警各憲訊明不諱移送公署在案但發事迄今忽一星期原案情形已蒙庭訊情眞罪當不難按律處治惟垣有不能已於言者其理由有三敢爲我憲台一傾吐之陳繼衡直認禍魁雖已逮案犯由造意固屬本案首要而化日光天行此技倆實爲情法難容況我浙光復伊始此風一長後患靡窮若非照律嚴懲從此殺風日熾人民無安甯日矣此造意犯所以亟宜處治之理由者一也團防勇丁係爲保衛地方而設費用出自民間今以衛民之人行此戕民手段自無異引狼入室査悉兇手蔡世忠曾充陳父任日親兵陳繼衡此次賄𢈈非利用其私情而利用其軍械該團防究不應以金錢入手甘爲劫殺陷害無辜當時雖由團董担保豈可因陳已逮案置身事外我民國甫經建樹立法伊始更不能容此殺民團爲應請傳提歸案訊辦此兇手之不可稍縱之理由者二也盧垣讀書不成習矢從戎畢業供差自問尙無遺失然平素五口之家賴垣一人支持在差賦閑原屬於際迨今以身體健全之人無端遭此慘毒一目既眇半身殘廢當時之損失不貲此後之衣食誰賴椎心泣血痛恨難堪此所以亟應追贓償失者之理由三也以上三者皆爲事實上必要之手續更爲被害人正當之請求垣獨何辜慘遭暗殺而我民事長爲地方治安計爲尊重法律計自當懲一儆百以遏亂萌人民爲此據述緣由開具失單附請察核辦理臨稟呼籲毋任勞皋

◉清兵蹂躪黃孝記

黃陂除京漢鐵道左右十里外全境本不在戰線內徒以知縣曾元鼎(浙江人)與清軍管帶蕭安國狼狽爲奸私心用事招清兵四十名駐城自衛兵至即詢城中當舖富戶合邑大譁咸目爲禍亂之導火線慄慄危懼陂邑界乎清民兩軍之間清軍既駐民軍復有清兵在良民家尋唱鬨鬧之事而邑中居民愈不能忍哭豈肯獨容於是民軍疑清之謠乃大作之下又援引祈家灣所箚清兵來城達三百餘人之多十月初七日夜半民軍游擊隊百三十人來解倒懸星夜縋城而入清兵聞鎗聲迅雷不及掩耳羣棄鎗不納履而遁焚燒縣署刦獄令居民守城民軍皆出戰其勇猛較清兵一可當百次早清兵乃集合散兵收復餘燼於猫兒山上開砲鬨城塵戰一日夜以漢陽失守援兵不至執曾元鼎而未殺僅臧其姊丈某而去初十日早曾復請清兵入城既入則先搶當鋪次及富戶姦淫婦女慘無人道甚有姦傷甚重扒出而復被姦者髮捻之野蠻亦未如是十八日又在縣東甘露山間與民軍戰未分勝負戰罷乃復搶刦四鄉當舖及當戶土匪掠其精粕清兵取其精華土匪視清兵爲護符清兵倚土匪作引線相互爲奸一空如洗綜計損失在百萬以外人之見清兵至者咸遠避三舍投鳴上級將士充耳不聞坐而分肥故寬軍律夜間已點名而猶在外行刦清兵所獲得紋銀首飾皆付某五金生意者鎔成長條裹於腰際所得旣豐早無鬥志逃者日以數十計前如約退兵時半夜乃行各有小包甚重沿途復淫掠而去至孝感凡刦營所在搶掠較黃陂尤甚且有擄婦女至營中輪姦者彼尤自炫爲王者之師眞不知恥曾元鼎匿清營中數日近已挂冠南下矣民軍於元旦前二日入城居民歡迎甚摯凡在深室沐浴者皆不納錢以示優待雖鄉曲小民咸曰軍來何暮鄉間民軍所至皆放砲竹以迎簞食壺漿居者讓室而行者讓路民軍亦紀律嚴明秋毫不犯蓋仁暴各殊可以覘人心之傾向矣

◉詳紀杭城大火情形

杭城大火一節頃悉此火係發生於胡兒巷內(卽舊時官巷爲滿營門戶)空屋確係匪人所縱緣是日風勢猛急故以至蔓延不可收拾其被焚四址北至滿營近城小菜場爲止胡兒巷外大街下至元利澆淘店爲止上至萃源酒店爲止橫至芳潤橋益大米號爲止西至樊仁昌燭店爲止南至某煮店爲止是役也燬焚去市屋八十餘幢電燈電話桿木四支焚斃生豬二十餘隻然其中商店類係保有火險故不至十分損失云

◉蘇臺近事瑣聞

▲蘆區鉅刦案內各盜日前由飛划第二營何嘉祿會同一營師船拿獲解蘇後奉鍾統領將該盜移送軍政府訊明口供先在城內王廢基槍斃二盜昨日復在閶門外馬路巡警局對面空地上槍斃二盜尙有三名聞須解至蘆區因有案中餘黨藏匿在彼故特帶同前往指拿也

▲松江軍政分府近派員來蘇招募學生軍四百名每名月給零用費三元軍衣膳宿由餘供給該委員抵蘇後假寓于學士街慶陞客棧即將鈕司令示諭遍貼通衢一時投筆而起紛紛前往報名者頗爲踴躍數日之間已至一二百餘人本定於陽歷元月二十五號借師範學堂考試國文槍械以定去取詎是日該學生並未允洽迨赴考者絡繹而至始知無地可考委員人等又皆他出棧房中祇留一僕役守候致各生大爲忿怒喧鬧良久而散

◉開封陸軍與巡警之大衝突

▲衝突前紀 自鄂省起事以來軍人用世不免氣揚而巡警有保衛地方之責軍人與民人遇有交涉巡警不便袖手軍人一不如願往往合衆尋仇兩月以來迭有衝突如園坑沿無量庵兩役均直搗警局其尤著也兩面嫌隙至今未釋遂釀成十一月二十七日之大衝突

▲衝突起因 念七日午間巡警在河道門査有賭場一所密往掩捕盡將賭徒拿獲解局責懲不圖被責者中有陸軍一人釋放之後逕夥訴說立時號召多人興師問罪

▲衝突實紀 拿賭者乃北區巡警故此次陸軍尋仇以北區爲限當時陸軍約二百人由南取道書店街而北一入北區境界逢警即打盡將崗屋打毀直打至西大街警區並及三聖廟門分所一時無賴聚集交通爲之遮斷幾釀大變幸有電話通告各處陸軍協標統及管帶均先後蒞場巡防隊亦全營出發把守南門不使陸軍更入擾攘約兩小時幸即解散

▲衝突損失 當陸軍趨赴警局之時並未携有槍械因之路過鐵器店及刀店即順取作械西大街一刀店頗有損至警局鎗枝亦頗有被毀者又當衝突之時各商店一律閉戶其有陳設貨攤收斂不及者間爲無賴搶去當時咸以爲將有大變居然平和解散亦出人意外也

▲衝突餘驚 念八日有乞丐數人欲搶一賣菜者數人突呼陸軍整隊已來菜傭驚顧各丐趁勢將菜掠去各商店不知所以相率又復閉門彼此仿效牽及數街事後方知出於惡丐詐術然亦足徵商民之驚怖也來日方長不知究能安枕否

要件

實業部張謇咨復湘鄂西皖全體運商

昨復接所謂群電曰引岸曰運票曰保商曰招商曰洋商影射曰淡食滋事曰剔弊減捐曰報効大槪如此而推其立言之本意第一在保運票第二在保引岸以保商爲要求之藉詞以報効爲歆動之活筆其餘皆枝葉也運票歷史斷自清同治十年始時因大兵之後無人認運故以票給商而不收其本嗣以銷漸旺利漸著次第增大小票征値自一二百四五百兩加至二千或一萬兩綜計大票一千一百二張以小票合大票二百三張清政府所收票本不過三百九十八萬八千兩所謂二千萬者運商以獲利疊厚展轉相售之價格不可爲獲利第一原因之資本也而此項運票之性質則官允商專賣之憑證而已官用專制之威力護運商運商借官專制之力以賤價壓伏塲商煎丁竈丁竈戶使桶價也鹽價也牌價也一一如數十年前而不得不買又以貴價壓伏皖西鄂湘豫之食戶使各內地分銷之價日高一日而不得不買一賤一貴之間官知運商利厚時時弄術以剝之(近七八年鹽價餘斤之利在外)運商亦以利餌官時時弄術以要之互相爲市即互相爲用非獨煎丁竈丁竈戶食戶一切平民之生計悍然不顧即同業於鹽之塲商生計亦悍然不顧運商猶是人耳試以人道公理平心自反舉世凡商業有如是者乎中國凡商業有如是者乎然運票之物質則一紙而已此一紙之代價清政府收而用之無存焉者矣運商憑以得專利之利亦久矣收其利者倒而欲未收其利之民國政府承其弊是猶一銀行也 (未完)

時評二

◉蘇州之保衛居民者思之

(笑)

怯於公敵勇於私鬬實爲軍人之羞今蘇州選鋒營與江防營開槍放砲若臨大敵而人民之受創傷被刦掠者幾於無可告訴縻餉耗糈徒令居民不能安枕彼以軍人衛民自任者清夜思之能無汗顏

報名時於學費外隨繳入學費二元 招考 陽歷二月四號即壬子正月十六日 開課 陽歷三月五號即壬子正月十七日 報名 蘇州大賜莊本校 無錫耶穌教堂止齋先生 常熟耶穌教堂方潤甫先生 常州耶穌教堂楊魁章先生 三十歲以下身家清白性情平正者 納費 每半年寄宿生學膳費五十元雜費二元五角通學生學膳費二十元凡習琴者加琴修十五元均入學預繳

每瓶大洋五角每六瓶貳元五角以上兩種確是萬分靈驗治愈之人登報鳴謝並賜匾額者甚多購者切記認明商標有僞版告示方是的真總發行所在上海山西路即盆湯衖二百念五號門牌 人壽堂藥室啓

上海泰豐罐頭食品有限公司最新出品廣告

本公司購地建廠備置機器博選國內著名土產製造各種罐頭食品專為振興實業以開風氣之先五載經營益加研究自信價廉物美荷蒙社會歡迎前次所出餅乾香鬆遍口祇因機小供缺於求刻經大機配就非但花樣翻新更可取之不竭精巧不讓船來價值則廉遠甚今製成新出品餅乾十餘種名目價值開列於後准由陰歷辛亥十二月初十日起至十七日止所有本公司出品門莊售現一律八五折藉廣招徠而副惠顧雅意 茲將最新出品餅干價值向列

淡奶油餅乾 一磅半每罐五角半 二磅半每罐一元 零沽每磅五角半
鹹奶油餅乾 一磅半每罐五角半 二磅半每罐一元 零沽每磅五角半
奇林梳打餅乾 一磅半每罐三角半 五磅每罐一元三角 二磅半每罐六角半 零沽每磅三角
鹹梳打餅乾 三磅每罐四角半 五磅每罐七角 零沽每磅一角半
薏米餅乾 一磅每罐三角半 一磅半每罐五角半 二磅每罐七角半 二磅半每罐九角半

零沽每罐四角半
菓子餅乾 一磅每罐四角半 二磅每罐八角 零沽每磅四角
奶餅乾 七五每罐二角半 一磅半每罐五角半 二磅每罐八角半 五磅每罐二元 零沽每磅四角半
蘇蛋餅乾 一磅半每罐二角半 三磅每罐五角 零沽每磅一角七分
玫瑰餅乾 一磅半每罐五角半 二磅每罐七角半 二磅半每罐九角半 零沽每磅四角半
薑餅乾 一磅半每罐五角半

二磅每罐七角半 二磅半每罐九角半 零沽每磅四角半
菓醬餅乾 一磅每罐四角半 二磅每罐八角 二磅半每罐一元一角 零沽每磅四角半
糖花什錦餅乾 半磅每罐二角 一磅每罐三角半 一磅半每罐五角 二磅每罐六角半 二磅半每罐八角 零沽每磅三角半
椰子餅乾 一磅半每罐五角半 二磅每罐七角半 二磅半每罐一元 零沽每磅四角五分
杏仁餅乾 一磅半每罐五角

二磅每罐七角 二磅半每罐九角 零沽每磅四角
朱古力餅乾 一磅半每罐五角 二磅每罐七角 二磅半每罐九角 零沽每磅四角
什錦餅乾 一磅每罐二角 一磅半每罐三角半 零沽每磅二角
椰子蛋白餅乾 一磅每罐四角半 一磅半每罐六角半 二磅每罐八角半 二磅半每罐一元 零沽每磅四角半
乃士餅乾 一磅每罐六角 一磅半每罐八角半 二磅每罐一元一角

二磅半每罐一元三角 零沽每磅六角
香蕉餅乾 一磅每罐四角 一磅半每罐五角半 二磅每罐七角半 二磅半每罐一元 零沽每磅四角
牛奶餅乾 一磅每罐四角半 一磅半每罐六角半 二磅每罐七角半 零沽每磅三角半
波蘿餅乾 一磅每罐三角半 一磅半每罐五角 二磅每罐七角 二磅半每罐九角 零沽每磅四角
軍用餅乾 預定價面議概售大洋小洋帖水 其餘罐頭食品名目繁多不及附列另詳仿單

製造廠建設本埠小沙渡 批發所開設英界大馬路 電話二二九〇八 二九〇九號

上海泰豐罐頭食品有限公司謹識

聖保羅修道院膏子藥

無論老幼服之均有奇效殊為有益無損既能鞏固肺部氣管又能療治 久咳 極重傷風 氣喘癆疾 喉痛 失音 哮咳 氣管炎外感 以及 胸肺部各病 自項至踵此藥之功效無處不到

檳榔嶼林君愛孟來函所述如下

鄙人因感冒而成久咳歷服各方藥均無效驗後聞人讚聖保羅修道院膏子藥者甚衆當即購服一瓶既罄而所患久咳痼疾不能眠以及轉筋等症均銷滅於無形竟獲全愈矣此藥之神效於斯可見特誌數語以表感忱

請速往藥房購買

今將此藥運售中國以公同好 購藥諸君 務請認明眞偽 眞藥匣口均用藥廠主人 (簽名) 簽字之紅紙條封固否則贗鼎也必無效驗切宜慎之

價目 大瓶計重五百五十格蘭計洋二元 小瓶計重二百三十格蘭計洋一元二角五分

大瓶每半打十元五角 每打二十元 小瓶每半打六元七角半 每打十二元五角

總發行所荷蘭國路頭登埠額克爾 中國經理處 上海好時洋行

凡外埠諸君購藥於所定價外須另加郵資直向下列代銷處購買可也

代銷處 屈臣氏大藥房 中西大藥房 大英大藥房 科發大藥房 中法大藥房 華美大藥房 老德記大藥房 羅威大藥房 四路馬老德記 大英醫院 五洲大藥房 美華大藥房 普濟大藥房 南洋大藥房 河南路屈臣氏 華英大藥房 同濟大藥房 老誠濟藥房 中英大藥房 勳臧大藥房 南市中法大藥房

18

發售預約券 徵集材料 中國革命大紀念書廣告

本社擬集自甲午以迄辛亥稗種革命事實人物文辭編成中國革命史中國革命偉人傳中國革命文[illegible]

[illegible]書凡裝共和[illegible]共計三厚冊[illegible]元[illegible]一元取[illegible]以來我[illegible]實人物

開辦中華銀行廣告

財政部事務所及下開各處取閱章程為荷 上海中華銀行謹啟 ○收股處 南市[illegible]

上海市面自八月以來屢起恐慌以致金融困竭周轉不靈各項商業均肯束手若不亟思流通誠恐瓦解土崩不可終日現本軍政府命令組織中華銀行即會同本埠商界諸君妥擬簡章剋日開辦議定資本洋五百萬元分[illegible]每股洋五元先收一半凡我同胞熱心諸君如欲入股者[illegible]

20

Sächsische Maschinenfabrik
vorm. Rich. Hartmann, Actiengesellschaft
Chemnitz

德國創漢孟機器廠於一千八百三十七年廠中上下執事五千餘人專造各式異樣汽車頭及煤水車等其運銷世上各國已逾三千五百部之多 洋文電碼漢孟京尼市 (Hartmann Chemnitz)

22 A. BORSIG
BERLIN-TEGEL

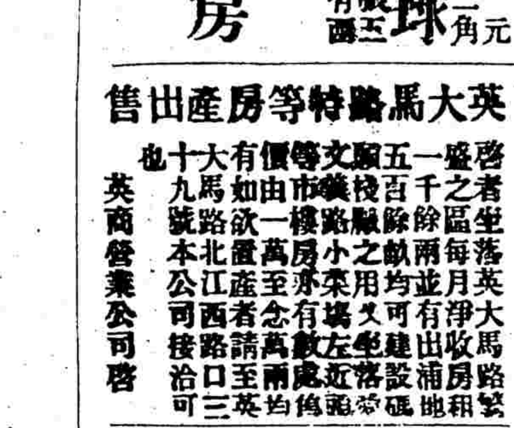

德國堡雪格名廠創於一千八百三十七年廠中上下執事一萬四千餘人專製各種大小壓力水汽鞲鞴用抽水打汽鞲鞴壓汽機器

靈丹濟世

五洲大藥房主人台鑒 敬啓者鄙人今年春季陡患咯血之症因此身體異常孱弱且旋發旋止殊堪焦悶茲值冬令老病復作大作喉中咯咯作聲十餘日以繼夜未已也醫治無功單方罔效衆人束手無策余亦奄奄待斃矣五中焦灼莫可言宣家嚴謂余曰●貴藥房之人造自來血異常靈驗曷試之即在本郡中法大藥房購小瓶半打服之果然咳平血止氣爽神清迄今身體異常肥胖精神異常活潑引鏡自照前後竟如二人眞有補天浴日之功固本培元之術普惠同胞眞是華陀再世俞跗重生令人可敬可仰可慕可感鄙人心感之餘無以為報祗得逢人說項到處頌揚並乞秉筆刪潤登諸報尾俾海內同病者亦可得而問津焉草綴數語聊作保證專此鳴謝順頌●貴藥房靈丹濟世以彰大德 醫生道安 九月四日 古田拳望吳門外洋關左近頓邱葛公館 葛企明頓首

上海五洲大藥房鈔登

自來血價目 大瓶二元 小瓶一元二角 每打二十元 十二元 託局函購原班回件 諸公光顧請認明全球老牌商標每瓶附有彩二集保證書一本洋一角[illegible]為的眞

總發行所上海五洲大藥房 附啟

濮雲氏 消痰聖品

崔氏濮香廬總發行所○認明五開間門面室懸上海縣告示附近假冒格外小心如由民局購辦須郵局先發一函為憑

學名家化驗有珍珠龍涎香硃砂橘香化州頡園吐瑞橘紅等貴品方是的眞始創須知藥品尚有未悉之處特再詳明如左 五勞七傷諸虛百損 男勞過度破瘀見紅 老年痰中少年痰厥 聲嘶乾咳無痰久咳成癆 嗜烟傷肺病後肺虛 痰迷心竅舉止失常 久咳失音氣虛多痰 患以上諸症輕者一盒即愈十分危重者至多一料包可斷絕病根保不復發本藥室實事求是 四角小盒一元二角每料六大盒洋十三元二角附近假冒須認明石印農工商部執照浙江巡撫獎憑 方是的眞切記○○外埠來信須寫明寧波路第一百十五號最為要緊○○批發格外克己如無銷路包可退還

瞿氏發製消痰半夏乃本處崔宗武驥雲氏始創行世自發行以來實地球中外各國莫不同聲贊美有口皆碑若咳嗽痰喘咯血痰飲等症百藥不能奏效者只要身體未僵服後立慶起死回生天下愈後無不感頌來鄭局圖記已屬蓋章之信封一并裝訂成冊置之案頭傳閱人手披閱以存其眞不意華人惡習凡是馳名之物必然巧借名目仿造欺人言之實堪痛恨近因屢接中外各埠來書據述誤購偽藥每來之高闇云云但念天地之大尚不能使毒蛇猛虎盡成瑞鳳祥麟何況滬上偽藥亂眞小人慣技耶伏乞中外采藥君子認明 農工商部獎照 五開間門面室懸上海縣正堂禁偽藥告示并稟農工商部註冊改用天馬商標為記其樂為可信顧他物可比若誤購偽藥服後受害則悔之晚矣安得不慎 文武痴癲豬羊癇病因咳遺精久咳不愈 肺痿肺液各種痰飲各種咳嗽治症甚繁 多痰 求精濟世情殷愛人如己區區苦衷伏維公鑒 反面五開間門面並圖並工部局施敦來醫 製藥所仍在北京路德根里

上海弄過盆湯 絲業會館北 寧波路口五開間門面 瓣香廬 濮雲氏總發行所啟○

金昌 今造各種改良完全精美眼鏡

本廠創辦自造眼鏡以來歷有餘年挽回利權日日改良新造各種研究完全 離鼻眼鏡十有餘種 可免壓鼻鉤耳之恨別出心裁想出種種妙法環球第一無有不合諸公面部大小種種舒服愛之不得與前所造之離鼻眼鏡絕然不同不勝愈出愈巧越美越精並經 光學醫生考驗 論年老年輕有患目光不準者俱能照配合光保護目力配換鏡片近光老光平光等片墨晶白片 高明 較準度數 絲毫無差其價格外克己以圖推廣茲值文明維新之始人人喚起尚武精神剛圖自強則需剪髮改裝方足以壯觀瞻乃提英雄之氣若是 有光線表 溢今為塞漏卮利權外 特造各種金銀剪髮改裝品類鑽石珠寶霧翠領針插針領扣針鈕袖鈕彈簧鈕頭帶夾別針 木梳婚姻戒徽章獎牌等類無色不有均合男女裝飾 自來珠翠皆可定鑄出貨迅速 無論洋鎗金銀眼鏡首飾均用 本金足赤 煉就如有不合仍可兌換 年利實欲推廣土貨想熱心同胞必樂用中國自製之貨外間近有洋貨充作中國自製望同胞留意者察證凝幸垂顧 上海跑馬廳二馬路西口 分設蘇州 馬路全昌號電話一七零四

英大馬路特等房產出售

啓者坐落英大馬路繁盛之區每月收房租一千餘兩並有淨地五百餘畝均可建設碼頭等之地[illegible]有價值由欲置產者[illegible]請至公司接洽[illegible]九號本公司[illegible]也

英商營業公司啓

禁書十九種

北京第一貴婦風流慘史 晉張勳愛妾小毛 子蓮宮史 女界痛史 洋裝革命文 歌記 滅洋 人出取紙 泰西裸體圖 體游戲 成計算 一號新漢印書館 [illegible] 上海四馬路 每打洋五角 [illegible] 經售 跑馬廳 第三百三十一號

……國民均……手置……一紀念……陽歷六月出書定價四元約一二元……見者……從厚……奉贈……答雅意
代售券處 文明書局 集成圖書公司 羣益書局 史美利堅共和政治等書并告 上海棋盤街科學書局 內 共和編輯社 謹啓
……元海內同志如有……國革命……中華民國成立……

杭州之江學堂招生

一年齡 須十四歲以上二十歲以下品行端謹身體健全者
二資格 以高等小學畢業及中學者為合格
三學費 每學期修膳金四十元於錄取後繳
四報名 在六和塔本校或在城內大塔兒巷貞才女學校對面經宅均可從中華民國元年一月八日起至念八日止報名時須帶三寸照片并納證金二元錄取後算入學費不錄取者給還如遠道不便親至函達本校亦可但須將證金寄函並納
五考期 陽歷一月念九日在城內大塔兒巷
六細章 函索本校可向本校取閱

之江學堂監督白

西門子電機電汽洋行

本行設在英租界仁記路轉角四川路一百零三號專辦德國各種電料及全項機器均極完備另設樣子間陳列各種異樣電報機電話機電扇電燈及各種電汽等件無不齊全專備採辦諸君隨時賜臨觀看如有興造電燈廠者本行可以全行包辦倘蒙賜顧本公司當將詳細情形及價目等逐一奉告

GOERZ
Vest-Pocket
TENAX

德國高資上等攝影快鏡匣形極靈便可隨意攜帶其中置片縱闊祇八分長祇三分鏡匣之外另備特別放大鏡箱一個能將所攝之影片放大五倍至七倍且可隨意放大極其清爽每攝必得佳片毫無模糊之弊此種攝影快鏡可稱環球獨一如蒙垂詢價目請即函示總行及維也納地址以便奉寄不另取資賜函請寄柏林巴黎倫敦紐約等處分行均可

德意志國克虜伯廠

可稱為世界上第一等之大製造家專鍊精鋼製成大小各種快砲素承歐美亞三洲諸國所稱賞砲名列後
海防台砲
水師船砲
陸路野戰砲
過山輕砲
攻城短身快砲
兼造各種藥彈專配以上各砲之用
禮和洋行經理

E. Merck

Chemical Works, Darmstadt, Germany.

德國大姆司特之意格麥化學局專為化學及藥料以備醫學製藥之用以純潔久用為標準
意麥格之植物化驗如左
亞篤品（放大瞳孔用）考開伊及嗎啡（立痛用）等均取其特別之清潔提選以藥酒顏料等詳加研究以供製藥之要需
化學 以分析微菌學顯微鏡及攝影等用
收集礦物化學物及藥料
意麥格之專門醫學如左
嗎啡交換體之作用
內體及下皮之鎮藥
收斂止血藥
纖微質溶液（溶消瘡癒）
催眠藥及止痛鎮靜藥
化學純潔用之過酸化水素
如有文件為預備郵遞以上諸物之用
醫藥會會員郵資免費

同胞共鑒

茲值文明維新之始人人喚起尚武精神列強必需剪髮改裝方足以壯觀瞻自乃提英雄之氣然是利權外溢熱心者有鑒于此茲為塞漏卮格外精造各種金剪髮改裝品類鑲嵌彩石珠寶銀翡翠領針挿針領鈕扣鑲婚戒簪鈕領帶夾別針婚姻徽章彈牌等類無色不有均合男女裝獎日日研究改良各種離鼻眼鏡飾前所出離鼻眼鏡絕然不同別與心裁想出種種妙法格外舒服出人愛之如有自來珠翠均可定出貨迅速不論洋鑲金銀首飾用本金足赤煉就如有不合仍可兌換非徒牟利實欲挽回利權熱心同胞樂用中國自製之貨間近有洋貨充作中國自造惠顧同胞留意考察証據幸垂顧焉
上海棋盤街二馬路全昌啓 電話一千零四十四 分行蘇州

亨寶輪船公司廣告

本公司輪船總額納鈔一百萬噸往來歐美各洲茲有　輪船　噸訂期　月　日由上海開往紐約賣西林亨堡倫敦利物浦等埠如欲裝貨搭客者請惠臨二馬路本公司接洽可也行走東方德國郵船班期表往來上海青島烟台大連灣等處輪船名提督西江大臣塘沽每逢禮拜三日中午由上海開禮拜二六由青島開禮拜一由烟台開禮拜日由大連開回禮拜五到大連禮拜一四到上海以上限期風雨不更倘蒙　惠顧格外克己招待週到特此佈知伏希公鑒

德國嘉色喇顏料廠

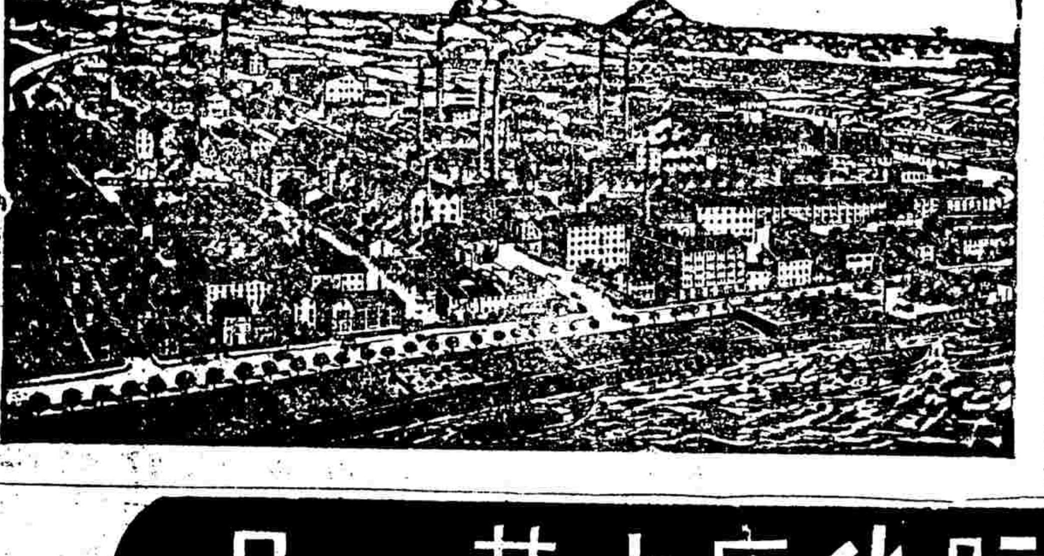

佀廟各種顏料運銷中國有二十五年矣馳名本久貨皆上等其料可染棉紗棉布毛貨絲綢以葛布及紙毛料羽皮革紬絲等物倘貴商欲看樣者請移玉至泗涇路十一號上海嘉色喇顏料廠詢問可也

Ernst Schiess Ltd.
Düsseldorf
(Germany.)

錫思安司股份有限公司製造機械器具廠本廠在德國西爾度創於一千八百六十六年中匠一千餘名專製各種自造小工至極大之機械廠具等件以供鐵路製造機器廠砲廠以軍器廠及製造引擎船廠等政府應用均極完備鎗本國廠等及外洋各國最著名之工廠等甚夥

新國民之新製
愛國諸君鑒

啓者本公司開幕以來即承各界交口稱
新民國之第一新製蓋非特驗目配光運機磨片量面裝架專門技術不對光之鏡片損人目光不真實之偽貨自損名譽
為惠顧諸君所目覩即所製金鏡各式架亦無弗精益求精力求新異固不敢以
茲將本公司特色再佈於下
一電光驗目室及磨片各機均可領客參觀以表新藝
一本公司係專門技師所組織故不論遠近斜正散光凡東西洋片專家所能造者本公司無不照配
一光定貨既係製造自與尋常不同照片既可中國後極遲一星期即成貨
一本公司所製與眾外國貨特別可見金架用包換亦能於自製金銀各架外添配
按照各人面部配裝
上海南京路精益眼鏡公司告白

介紹名醫

仁和葉晉叔先生博學多能尤精和緩之術京蜀湘鄂聲華籍甚雖先生不以是為業而請者無日不踵相接蓋先生夙以普濟眾生為宗旨視人病若己病拯之惟恐不及以故知與不知靡不飲其德而服其用心計生平所存活者不可更僕今秋偶遊滬瀆適鄙人等因頤沈痾延之診治立奏奇效鄙人等因慨吾國醫學之日就淪落也又痛先生之遺賴以不墜豈惟悲憫之志以救同胞先生初不之許再四致勸始獲首肯茲特登報端一以俾就醫者有所趨向而已
診例 門診五角 出診本界二元 城內四元 南市四元 附診一元 隨到加倍 貧者不計
門診自上午九點鐘起至十一點鐘止 出診自十一點鐘起至夜九點鐘止 車費一元 號金一角
診所 新馬路昌壽里七十一號
介紹人 王芋耕 白研秋 張貴樓 張紹庭 鍾銘伯 黃子修 汪頌閣 書體芳 同啓

潤肺化痰之第一品
助肺呼吸香膠

語云有病則憂無病則喜固矣人不可以有痧今時值冬季天氣漸寒有患肺病者及遠年哮喘痰鳴喉管塞之不出咽之不下欲行不能而氣急欲言而踣竄則呻吟床褥徒呼奈何者不乏人矣本藥房自西國運有良材和勻呼吸要品製成此膠其功效之偉大早已風行海內凡肺部痰弱者輕則傷風痰多重則哮喘氣急一經服管則濃痰立化呼吸靈通胃口漸開精神亦於是振作矣淵不愧為肺部之大藥也（詳服法另有仿單）價目大每打四十元小每打二十元托局函購原件班回諸公光顧請認明全球老牌商標每箱附有洋一
角之新聲具券一張方為的真
總發行所上海四馬路五洲大藥房及各埠大藥房均有經售

剪髮器具批發

剪髮刀 剪子 梳子 刷子 潤髮油 光髮膠 肥皂粉 香肥皂
錫杯子 水龍 捲髮器 洋剃刀 皮砥子 椅子 鏡子 等一應俱全
總批發所上海四馬路一品香對面念五號
裕信洋行
電話一四九八 四九五〇 二〇七

柏林愛依智公司

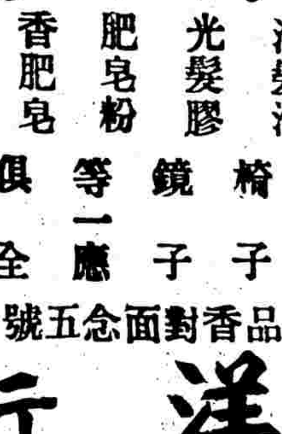
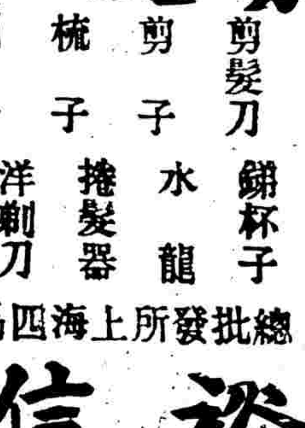

製造電氣機械儀器電燈電車公司全付機器各種高低電平銅線等
中國經理人瑞記洋行

上海郵政局收信時刻截止表

寄往處所	交由	截止時刻
新閘 北新涇 崇明 泗涇	小輪	上午八點半
南翔 川沙 奉賢 新場	船划	上午六點半
大團 司浦 大場	民船	上午六點半 下午七點半
蘇州	火車	上午六點 十一點 下午九點 三點
無錫 常州	南京火車	上午六點 十一點
鎮江		下午三點
南翔 嘉定 崑山	丹陽	上午六點 下午三點
常熟 安定 橫林 舟直 遞圖 西塘 巴城 礪店 唯亭 浴定 沙頭 方泰 陳墓 瀏河 外岡 太倉	火車	上午六五
松江 莘莊 楓涇 長安	硤石火車	上午六點 上午十一點
林州 嘉興 盛澤	蘇山火車	下午二點半
嘉善 王店 石門	火車	上午六點
嘉平 平湖	火車	下午二點半
閔行 張王廟 周浦	莊家行 七寶 泗涇 火車	上午六點
奉賢 如皋	黃石 輪船	下午八點
黃州 浦州	杜家行	上午十一點
南橋	小輪	上午八點
閔行		上午八點 十一點
青浦 朱家角 白鶴港	火車 小輪	上午六點 八點
吳淞	火車	上午七點 十二點 下午一點半
寶山		
杭州 寧波	輪船 小輪	上午十點半 十一點 下
湖州		三點半
西藏	火車	每日上午七點半
歐州	公司	初十日 晚六點
歐州	公司	晚八點

有更改之單

凡有信件逕寄遠可即交本館郵寄以長短不等

外國輪船出口日期

東京 往法國 初八日開 法國公司
印度 往美州金山 十二日開
阿卡 十二日開
孫平 往茄門 十五日開 公司
愛而司朋 往茄門 十六日開 亨寶公司

十二月初九禮拜六出口
江天 由寧波 招商
甬興 由寧波 寧紹
金陵 由長江 太古
財生 由香港
景星 由香港 招商
新豐 由烟台 招商
聯益 由長江 怡和
聯和 由長江 怡和

十二月初十禮拜日出口
佐渡丸 早四點開往香港 郵船
神戶丸 早五點開往大連 郵船

十二月十一禮拜一出口
開平 晚往秦皇島 開平
大安 晚往通州揚州 大達
聯益 晚往長江 太古
聯和 晚往長江 怡和
寧紹 晚往寧波 寧紹
寶順 晚往香港 招商
甘州 晚往威海烟台大連 太古
襄陽丸 晚往長江 日清

十二月十二禮拜二出口
山口丸 早六點開往日本各島 郵船
普濟 晚往溫州 招商
新生 晚往汕頭香港廣東 怡和
德和 晚往寧波 怡和
廣利 晚往青島 怡和
瑞安 由青島 招商
江天 晚往寧波 招商
甬興 晚往寧波 寧紹
德興 晚往長江 鴻安

十二月十三禮拜三出口
可貴 晚往舟山 寧紹
大通 晚往通州揚州 大達
安慶 晚往長江 太古
鎮安 晚往香港廣東 太古
大利丸 晚往長江 日清

十二月十四禮拜四出口
岳陽丸 晚往長江 日清

十二月十六禮拜六出口
大貞丸 晚往長江 日清

本埠新聞

紀事

◉彈炸隊全部赴甯

滬軍炸彈隊全部計隊長軍員共有一百另二員均已受過軍事教育而皆年富力強頗爲奮勇前日該隊大隊長羅春芳君接奉滬軍陳都督諭令迅統全隊軍員先赴南京聽候部示再行出發徐州剿捕張勳茲悉羅大隊長業已預備並於昨日移由製造局李總理撥給炸彈二百箱共有四千顆又手鎗一百另二支現聞定于元月二十八日由滬率隊乘坐滬寗火車赴寗云

◉不繳軍服之受懲

滬軍遊擊砲隊一營右隊三排二棚兵士王金標日前請假回家穿有軍服詎彼乃叔留住不予從軍嗣爲隊長查悉前日將王金標拘提回營研訊以既經不愿効力軍隊尤應稟請銷差仍將軍服繳還乃該兵士計不出此輙行遁匿殊屬有違軍律是以判令插耳游營示衆並將軍籍斥革

◉福字敢死隊獎給金銀牌

九月十三之役光復本埠及攻克江南製造局係由現統滬軍福字敢死隊劉福彪君率領全部兵士出力奮勇而得茲由滬軍政府陳都督諭令入事科發明應給金銀獎牌及獎憑等項若干面迅即置頒以示鼓勵

◉溜韁驢直入敢死營

日前有驢一頭溜韁闖入城內敢死隊營內當爲劉司令扣留示招失主來營具領茲於元月二十五日己由失主王和尙竟偕元泰煤炭店作保投營稟領劉司令長發給領回矣

◉法自來水公司借地埋管

法界自來水公司迺因水出不易故在盧家灣路口添造大號水塔並在徐家滙路迤東至斜橋安裝水管等情已誌前報茲悉該公司現將十六寸之大號水管又在斜橋往東沿陸家浜一段之馬路口安埋已於昨日動工開挖而此項水管須從斜橋迤東直至放生局西首新造之橋下經過朝南由滬杭車站後面而至法自來水廠爲止蓋該公司原設水管之線係從盧家廠由南市沿浦灘至十六鋪橋一帶馬路曾向前清滬道商准借地安埋茲因法界推廣界址暫因已填新開河浜之水塔較小出水遲慢是以改設水亭於盧家灣云

◉電催赶修槍枝

製造局李總理前日接奉孫大總統電催飭將前由外洋運滬之鎗三萬枝因內有損壞甚多曾飭該局修整解寗在案茲因寗垣軍隊需鎗待用應即赶修解寗等因是以李總理當即諭令洋槍廠各工匠赶修

◉續請槍械

駐紮製造局操防之滬軍第一營傅管帶孟所部兵士共有六百名所需快鎗曾奉李總理先發四百枝領用在案尙缺二百枝因未撥給故由傅管帶前日催請總理李君提前飭撥以資操演云云

◉滬寗陳都督批示

圖長航業公司朱長清呈明創辦公司緣起巨欵收欵仰祈批示由 據呈已悉該股東所稱各節究竟公欵虧蝕如何仍候交通衆商務部長王查明歸案辦理所有股東陳菊生等呈文一扣已與朱長清呈詞一併移送王部長核辦希該股東靜候飭遵此批

嘉定紀王鄉鄉董稟土匪擾亂地方由 據呈已悉事關地方治安已函致民政總長核辦仰即候示遵行此批

商人經營三稟批 稟悉此案已照會上海民政長辦理此批

◉安徽滙兌之機關

上海縣民政長吳爲出示曉諭事奉代理江蘇都督莊第九十號訓令內開准安徽都督孫移據安徽中華銀行監督盧恩澤申稱奉照會在皖蕪二處設立銀行維持市面以資補救金融遵即組織刻已成立擇於元月十五號開幕凡各省滙兌以及銀洋交易無不格外克己請移知各省都督並所設公家銀行一體知照等情移請曉諭商民並行知各銀行互相接洽等因准此除照會江蘇銀行監督並分行各縣外仰該民政長出示曉諭俾衆周知此令等因奉此合行示諭仰商民人等一體知悉遵照毋違特示

◉有意匿產者鑒

上海第一初級審判廳爲出示召買事案照李祥和胡掌福互控尤富春絕產房地一案經前上海縣傳集兩造訊得此項房地確係尤富春身後絕產例應充公李祥和先前典價係召買變價後酌量給償胡掌福不能平空把持業經當堂判將胡掌福交給保人王秋亭具結赶緊遷讓不得盤踞一面出示召買各在案茲據李祥和以胡掌福仍然盤踞不肯遷讓典價無着求請飭提押遷以便召買等情呈訴前來當經本廳查照前案除批示並通知胡掌福即日搬遷如違着保交案傳究外合行出示仰諸色人等一體知悉如願承買此項房地務即開明時値措齊現洋呈候核明給發原單註册承糧任其受業毋稍觀望自悞切切特示 計開此房兩間半連地六分八釐有二十三保一區分十九圖戎字圩三百零八號尤和尙則田五分八釐田單一紙地名引翔港東至王姓界西至周姓界南至庭心出入公用官路北至周塘浜半浜

◉大清銀行上孫大總統呈文並批示

大清銀行商股聯合會爲呈請事竊維百政繁興胥視財政財力發展端賴金融刱新政府建立伊始軍需孔亟財政萌芽不得不以發行軍用鈔票募集公債兩項爲急則治標之計斯不能不有完全鞏固之金融機關維繫其間此中央銀行之亟設誠爲目前唯一急務己中國從前財政紊亂悉聽商家自爲風氣中央無建設之銀行自大清銀行開辦後官商資本各五百萬兩總分行號推行五十餘處基礎雄厚滿清政府承認爲中央銀行授以發行紙幣特權許以經理國庫暨發行公債事務外國公使有詢及者度支部以確係中央銀行相答復且於現在發行之鈔票由國家名義爲之担保股東等有鑒於此以大清銀行享種種特別之權利故不惜踴躍附股輾轉購買爭相投資今者民國維新而商民固有之利權自未可稍加損失應請就原有之大清銀行改爲中國銀行重新組織作爲新政府中央銀行國民之意何者蓋自武昌起義以後黎副總統照會各國領事暨大總統誓詞內均聲明滿清政府與各友邦締結條約所有外人已得權利新政府槪繼續承認是對之外人既昭示以大信對之本國商民已得之權利更無不繼續承認之理股東等連日開會集議全體請求一面停止大清銀行貿易營業清理其原有之官股五百萬兩即行消滅備抵此次戰爭地點各行所受之損失及一切之濫帳一面組織中國銀行以大清銀行房產生財等項統歸接收應用股東等原有之大清銀行股份五百萬兩仍承認爲中國銀行股份照票面價額換給股票作爲舊股另再加招商股五百萬兩以一半由舊股東擔任購買以一半普通招商承買新股所派餘利照比舊股略示優異其利益之如何分配應俟新政府派員會同股東協定此股東等籌議之大概情形也伏查大清銀行改設中國銀行本恒在使一方面不曾手續成一完全鞏固之中央銀行一方面對於商本不使略有損失藉以維持信用於將來凡未經改設以前所有債權債務作爲舊帳另設機關專任清理凡既經改設以後所有營業求堅牢不拔根深蒂固合於中央銀行性質而後已截然兩槪絲毫不容含混庶乎利國利民財政於以餘裕已謹擬辦法大綱數則錄呈鈞鑒伏乞大總統俯准批示施行實爲公便謹呈大清銀行截至舊歷十二月三十日爲止各行一律停止營業實行清理所有清理辦法大綱如左一另設清理機關附屬於中國銀行內所有簿據均應另置劃分界限二各處民軍所取之現欵帳欵暨生財等項應請新政府照數發給公債票以協商艱其取去之簿據由新政府電飭各省都督新律發還俾資清理三收取舊欠新政府擔任保護以重商本四清理後如有損失應以滿清政府官股五百萬兩消滅備抵五本銀行商股五百萬兩一律改爲中國銀行股本定期另換股票六本銀行行產生財等項由中國銀行接收應用中國銀行自舊歷壬子年正月初一日實行開辦謹擬辦法大綱如左一本銀行由新政府承認爲中央銀行應訂章程由財政總長派員協同股東商定二本銀行專招商股惟開辦時可先由新政府酌撥公欵若干協助俟股份招齊即行撥還三本銀行自舊曆十二月中財政部批准之日起作爲籌辦期間先由財政總長委任正副監督會同大清銀行股東代表籌辦一切中華民國元年元月二十四日奉財政部總長批示右批示大清銀行商股聯合會呈悉奉大總統令新政府既已成立凡商民已得舊政府正當之權利自宜分別准予繼續所請將大清銀行改爲中國銀行添招商股五百萬兩認爲新政府之中央銀行由部籌撥鉅欵以雄財力並請派正副監督先行開辦尅期成立凡新舊營業帳欵請分電各省都督力加保護並將該行原有房屋器具簿據等項先行發還各節大致尙屬妥協著即准行至中央銀行約法及辦事招股等項細章應由監督會同該股東會代表商訂呈請本部核准分別送交參議院議決由大總統批准後再行飭知遵照此批大清銀行商股聯合會謹抄

◉拆城後整興南市之規畫

上海拆城一事現已實行開工迭紀前報茲悉此項工程浩大須籌墊鉅欵方可濟事爰定陽歷二十九日即舊歷十一日午後在舊道署址設立之總務科內開會由民政總長民政長市政長等邀集本邑各團體到來會議組織工程部規定章程其拆費及填河築路埋設瓦筒暨溝閘已估定約計共需銀二十六萬數千金將來城垣拆平之後應在法租界對岸裝設鐵欄以示區別而定界址仍在要道處開闢鐵門藉以交通行旅一切詳細規則須俟議妥發佈云

◉吳淞軍政分府之保赤

中華民國吳淞軍政分府爲出示嚴禁事照得本月十號據上海貧兒院監院曾澤霖呈稱該院前蒙發玉佛寺收養戰地貧兒曾於上月開辦乃入寺以來前寺僧本照屢次到院滋擾並所有物件暗使他人潛運出外敝院心存忠厚未經深較前日該僧又來聲言欲將戰地貧兒驅逐出外此等忍心害理之舉將來實行與否雖不能知然自與兵隊駐處以來困苦情形久已令人難受倘再受此荼毒將何以安置此百數孤寒將何以慰慈善界熱心之人付託爲特懇求俯念孤寒設法救護一面並嚴究僧人本照以杜後患等情據此查江灣玉佛寺係盛宣懷私產經本分府發封旋經上海貧兒院監院曾君呈請改作貧兒院收養戰地流落小孩係爲保赤起見並經上海民政總長李暨寶山民政長錢先後照會本分府議將玉佛寺改作貧兒院在案該院監督率各幹事員布置一切煞費苦心業經收養小孩百數十名前次兵隊借住本分府以該軍人等亦係保衛地方故未便阻止茲各軍均已出伐訪聞該惡僧本照欲將該院收養貧兒驅逐出外意圖佔據破壞善舉殊堪髮指除批示外合行出示嚴禁爲此示仰該監院知悉倘該僧本照來院滋擾准即綑送本府從嚴懲辦決不寬貸切切特示中華民國元年正月二十六號示發江灣貧兒院門首實貼

◉國貨維持會之批示

江甯商務總會呈遞上海中華國貨維持會呈爲維持國貨懇請俟臨時政府成立即行提議服式所有制服無論如何改易均須以國貨製成常服則聽民自由日後即使改易亦必以國貨爲限并應出示曉諭以定人心茲奉江蘇都督莊批示云據呈已悉服式雖未議定斷無遽廢國貨之理中華國貨維持會所稟不爲無見除先行曉諭外俟臨時政府成立當爲提議也仰即傳知該會知照又奉江蘇都督莊行知云案奉大總統令開據由維持國貨會公議草案所擬改良將來國貨及由商會勸用國貨均屬可行惟由政府通諭干屑事近干涉個人自由未便照辦前經函復該會代表令切實推求擬定各種圖式以備採擇要之挽回利權非空言所能辦到務即傳知該會研究切實改良辦法呈經核定後即行設法興造一面由該會勸導商民尊重國貨若由政府干涉轉滋紛擾此令等因奉此合行令該會知照此令右令江甯商務總會准此

◉國民協會今日開會

敬啓者本會定於本月二十八日（即陰歷十二月初十日）下午一時起假西門外江蘇教育總會開全體大會籌議前次大會未盡事宜請來賓演說云

來件

◉籌辦南市電氣鐵道意見（續）（孟世子）

此路共長約二十四里城周居其半（里數俱照此例尺於圖上量得）平坦寬廣儘可敷設雙軌行駛電車往來無阻南市當敷設之電氣鐵道衙要更過於此其次則當設法築穿城軌道以便城中之交通蓋城垣雖毀其便於往來者僅近城一帶耳至居中央者猶自若也雖不能築十字路使電車直穿城心而過亦必如直徑之於圓周築一東西幹路以便往來竊曾披圖熟覽以爲欲築穿城車路舍填城河外實無他法蓋城中街道狹隘異常即人力車猶難並行遑論電車計惟有將大東門至西門間之城河盡行填塞則可闢一大路以行電車預於河底埋一大鐵管以便出水此河在城內除爲鄉民載柴運糞外似無甚關係水本汚濁不堪入口亦不足供洗物之用一至夏季瓜皮廬粟任意拋棄蒸發臭氣又於衛生有害若用泥石填塞改築車路則不獨穢氣悉除大有益於居民且貫城市中央可收交通之便熙熙攘攘利莫大焉（未完）

◉誌謝 昨承張園經理贈會串兒戲特客劵二紙書此誌謝

時評 三

銀日貴金日賤以英倫電匯論近已長至二先令七辨士矣據老於投機者謂照此情形尙恐日長不已吾國商業素以銀爲本位銀既日貴出口貨不易得善價進口貨價格低落而各種實業俱受影響奈何（潔）

滑稽餘談

◉辮子可謂有靈（公喬）

余友某君一日閒過余書齋。因譚及剪辮之事。余即力勸其立時剪去。友某惑於謠言。執意不肯。是晚。白余處歸寢。卸大衣時。忘將辮子置於前面肘際。乃一轉身間。辮子忽將書案上洋燈罩掃墮於地。只聞砰然一響。而燈罩已粉碎矣。友某大忿。次早即將辮剪去。走告於予曰。早聽君言。免致碎一燈罩矣。余笑對友某曰。辮子可謂有靈矣。乃不早不遲。獨於君不肯聽從予言之後。而碎其燈罩。是欲離君而去也。已非一日矣。友某大笑而去。閒窗無事。謹以筆誌。

◉剪辮奇譚二則（化塵）

某學究素頑固而奴隸性成。承奉清廷。此次民國下剪辮之令。某極力抵抗之。每對人曰。欲我剪辮除敎總統自來。衆亦不敢誰何他。一日偶過市肆。後乘胡尾忽然被人竊剪。某不知猶揚揚示得意狀。周行歸家。突見案上置辮一條。素以白紙上有字數行曰。某某胡尾于某月日總統來。爲除去。某見之大駭。亟摩其頂則所謂胡尾者已不翼而飛矣。于是怒欲死。究不知何人惡作劇也。一日有友人過從。不見其辮。疑而問之。某欲掩飾之曰。適見報章。見清廷有剪辮之諭。故已遵除矣。友曰。然則竟非總統來爲除之歟。大笑而起。

有父子二人。宗旨素來子午。此次剪髮令下。子即潛行剪去。歸以稟父。父怒謂曰。乃祖乃父未爲失德。何應有僧兒。因堅欲出之。使爲僧。且送諸某寺。逾月。父偶出腦後胡尾。公然長垂。被一般雪恥隊所見。强爲剪去。父無如何。子悉其情。即率數僧。歸謂父曰。乃祖乃父以不爲失德。兒既爲僧。顧父亦效之耶。曷不速投僧寺。免遺家族之羞。父聞言。大慚。爰留其子。而厚遣數僧去。

◉不得謂之好男兒（杜鎏煇投稿）

有驕傲心。不得謂之好男兒。
有辮子。不得謂之好男兒。
有權利思想。不得謂之好男兒。
恃血氣之勇。不得謂之好男兒。
不歷艱辛。不得謂之好男兒。
不愛惜名譽。不得謂之好男兒。
無國家觀念。不得謂之好男兒。
不奔走於槍林彈雨之中。不得謂之好男兒。
不流血。不得謂之好男兒。
自命爲好男兒。不得謂之好男兒。

◉哈哈哈笑個不停（如狂）

如狂無山縣人。去歲冬間。剪除髮辮於某日。赴雙人余家飲宴。會同里厰三某。注視如狂良久。面露笑容。謂如狂曰。爾既剪除髮辮。尚留寸餘。每日晨起梳理。時間與垂辮日豈非相等。盍剃之光頭。爲便。語畢。哈哈而笑。如狂應之曰哈哈。是今歲九月。無山縣爲民軍光復。糊塗縣主逐出境外。紳學兩界發起剪辮於某日開會在城皇老爺大堂上。同時剪去者近百尾。而厰三某亦與焉。當時衆人所剪之式。有光頭者。有挑頭路者。而厰三某所剪式一若如狂。嘻。俗語曰阿媽就是老親娘。又曰父子同姓。哈哈哈哈哈。又笑到登在滑稽談送報人送到如狂卧前。而如狂閱之。又哈哈哈哈哈哈。

◉滑稽談一（立志）

某孝廉與某茂才戲曰。俗語有云。秀才遇着兵。有理講不清。現在北軍見人必殺。汝其愼之。茂才聞言。居家半月。未出。眞其愚不可及也。

◉滑稽談二（立志）

有茂才黃某。自命不凡。某鄉董過訪之。詢問時勢。茂才曰。大局未定。戰事方亟。鄉董曰。何所見而云然。茂才曰。諺有之。秀才不出門。能知天下事。可謂善謔者矣。

◉滑稽談三（立志）

余有友二。一名恭。一名敬。一日三人相遇於某茶居。余觀恭面。搽嗄士蓮雪花過多。頗顯其白。敬則嘴唇稍覺鮮紅。正擬談論本日有何新聞。敬忽謂恭曰。老兄面如白版。恭應聲曰。少弟唇似紅中。余大笑不置。恭敬同曰。君勿笑。我二人嘗贈君一別號。名發財。蓋余所穿洋外套呢爲綠色也。

◉滑稽談四（立志）

某甲人極狡滑。曾請余爲之取一別號。余取之爲雲甲。不解。問余意義。余曰。雲之一物。忽有忽無。忽聚忽散。時如山。時如水。其變態萬端。殊令人難以窺測。以此一字作君別號。誰曰不宜。

◉滑稽談五（立志）

遼東有一陸某。自命文字通達冠羣。其實一字不識也。其戚郭某特戲之以一報紙出視。伊讀天爲夫。護爲獲。特爲持。日爲曰。其餘相類之字不知凡幾。余無以名之。名之曰相似。

◉滑稽談六（立志）

有李某富貴心極熱。嘗曰。天下之大。皇帝獨尊。富貴無人能比。其友某笑曰。此專制時代之言也。今日大不適宜。李詰其故。某曰。現在中國爲共和民國。共和之道。人人平等。無所謂皇帝。又無所謂富貴無比之人。即如我爾二人。在昔時代。我本不如你之既富且貴。今日則平等也。

小說

非洲石壁（二百十二）（冷）

魔薩恰似不信的樣子。說道。你們不要戲我。不食敵人之肉。如何能獎勵部下的將士。飛丹即墨兩人知道舊時的習慣。一時斷難改變。即使借著甘露夫人的命令。魔薩王一人勉强改了。他部下的人。決不能改變的。不能改變。强使他改變。必然失了軍心。出戰之時。或者失敗。因亦不便再勸了。魔薩王猶自說道。有甚麼殘忍。有甚麼害人的事。我們勝了。敵人便食敵人的肉。敵人勝了。我們也食我們的肉。這是兩相交易。十分平等的。假使敵人食了我們的肉。我們不食敵人之肉。是敵人戰勝之後。身體得了滋補之品。益加强壯。我們不食敵人之肉。身體不得滋補之品。決不能强壯了。如此相較。戰事之結局。必然敵人終勝。我們終敗的了。飛丹即墨聽了。這番野蠻的話。也有野蠻之理。更知不可强制。便立定主意。一切不去干涉。他各自告辭而去。不在話下。且說自從這日爲始。魔薩王將戰事預備妥當。整隊前進。將近十門陀時。只見野草更深。高與人齊。飛丹即墨等。都是普法戰時。領過兵的人。原有兵事的經驗。見了這個地勢。心中想道。倘若敵人在這深草之中埋下了伏兵。等待我兵過時。忽然殺了出來。我們一面是敵。一面是河。都要被逼入河內去的。心中好不害怕。却又想道。這野蠻之人。沒有智慧。決計不會用那伏兵的事。也便坦然不懼了。又走了一程。果然走過深草。不見敵人殺出。（未完）

商務

（滙票）初九日各國滙票行情如左

大條銀 二十六辦士十六之九 二十七辦士八之三
英倫電滙二先令七辦士[illegible]
又 現滙二先令七辦士十六之一
電滙四個月票二先令七辦士四之一
銀行又進四個月滙票二先令七辦士十六之九
又買六個月滙票二先令七辦士十六之十三
銀行滙票四個月定貨二先令七辦士十六之十一
又六個月定貨二先令七辦士十六之十五
法國現電滙 三法郎廿六二之一
四個月電滙 三法郎卅二二之一
六個月電滙 三法郎卅四二之一
德國電滙 二馬克六四二之一
四個月電滙 二馬克七零二之一
美金現電 六十二元八之七
四個月電滙 六十四〃四之三
香港電滙 七十五兩八之五
日本電滙 七十九兩四之三
印度滙票 一百九十二羅比四之三

（金市）初九日收盤市價如左

現貨羅金 三百八十兩
遠期羅金 未開
沙金合赤 三百九十二兩
足赤條金 三百九十兩

（錢市）初九日北市銀拆及銀銅圓錢價併錄如左

龍洋 七錢九分零二毫半
英洋 七錢九分二釐半
本洋 九錢
小洋 六錢九分六釐
銀拆 一錢
洋找 七錢五分
銅圓 一百六十七千二百文
市錢 一百五十千文
錢找 一千文
衣牌 一千三百二十文
八開 一百十六文
小洋貼水每角十六文

（金融）初九日銀行市面如左

英洋 開盤七錢九分一釐 收盤七錢九分二釐半
銀拆 開盤一錢 午市一錢 收盤一錢
轉帳 一錢 掛牌 五分
標金 開盤三百七十八兩二錢 午市 三百七十八兩二錢

▲進出口銀洋▼

道勝 買進現英洋四萬元價係七錢九分一釐二毫半
又 賣出西二月半東滙十萬元價七十八兩五錢六分二釐半
德華 賣出東滙五萬元價係七十八兩九錢三分半至七十八兩八錢七分半

（股票）昨由交通公司報告各種股票行情如左

藍格志 賣 股票現盤七十八兩
公和祥 買 又 九十六兩
得力風 又 六十九兩
開平 又 十二兩

（查倉單）十二月初九日禮拜六各銀行查倉單如左

麥加利存銀一百五十四萬 洋一百零二萬 大條銀一百四十一條
滙豐存銀六白萬 洋九十二萬 大條銀二千二百廿四條 拆出銀九千八百兩
德華存銀二百零九萬 洋三十八萬 拆出銀四十五萬六千七百 大條銀五百六十四條
正金存銀六十三萬 洋四十二萬 拆出銀三十六萬零五百
道勝存銀一百萬 洋十八萬 拆出銀二十一萬七千五百
通商存銀十五萬 洋十萬 拆出[illegible]十七萬
東方存銀廿萬 洋十萬 拆出[illegible]十四萬九千
花旗存銀六十九萬 洋二十萬 拆出銀二十八萬九千五百
和蘭存銀二十二萬 洋九萬 拆出銀二十六萬一千
華比存銀二十萬 洋十二萬 拆出銀十九萬四千
台灣存銀十九萬 洋八萬 拆出[illegible]二十四萬二千
大濃存銀五萬 洋十二萬
以上各銀行總共存現銀一千二百九十六萬兩
現洋三百七十一萬元
大條銀二千九百二十九條
共拆出銀二百六十四萬九千八百[illegible]

（糧食）昨日滬南米市平平開出各價如左

北部機白米 六元八角至六元九角
南部機白米 六元七角至六元[illegible]
常鄉白新 六元五角[illegible]
蘇同白新 六元三角至[illegible]
錫鄉白新 六元四角至六元一角[illegible]
楓涇白米 五元九角至五元六角
周莊白新 六元一角至五元七角
青浦白米 六元二角至五元八角
高機白元 六元二角至[illegible]八角
高陰白元 六元至五元六角
高白洋尖 六元七角至六元[illegible]
高機杜秈 六元五角至六元
高客秈 六元至五元七角
項高糙粳 五元七角至[illegible]五角
高小麥 四元六角至三元五角

（油荳市）昨由汕頭鄉購去靑中餅二千七百片又本地零銷萊荳油一百件膠荳油十件泊生油[illegible]百件售開之價如左

船泊生油每擔十兩零二錢
萊陽荳油 九兩三錢
膠州荳油 九兩一錢
靑中餅 二兩零九分六釐

（花衣）昨日各路花衣及子花兩價如左

通州花每担 二十二兩六錢
太倉花 二十二兩四錢
火機花 二十二兩四錢
四牌子花 二十二兩二錢
上海花
南路子花 九元八角
北路子花 十元零二角
太倉子花 十一元二角

◉失票一覽◉

●今被焚失儘成銀行五千零七十[illegible]號朱頣浦戶儲蓄存簿一本計存洋[illegible]四十三元一角六分七釐經掛失作廢[illegible]